

Ⅱ 沖縄観光に関する統計・調査資料

1 入域観光客数に関する統計

(1) 調査の概要

(目的)

沖縄県に来県する観光客を計数的に把握し、観光関連業界等へ情報提供するとともに、観光行政の基礎資料とすることを目的とする。

(調査の期間)

【年度】平成29年4月1日から平成30年3月31日までの期間

【暦年】平成29年1月1日から平成29年12月31日までの期間

(調査の方法)

◆国内客

本土ー沖縄間(本土から沖縄本島以外の離島への直行便も含む)に就航する航空会社と海運会社の航路別月間旅客輸送実績に、航空乗客アンケート調査により算出された混在率を乗じ、国内客(沖縄県在住者を除く)の人数を推計する。

◆外国客

沖縄県内で入国審査を受けた外国人の人数を集計し、外国客数とする。特例上陸者(乗務員などの一時上陸者)を含む。(沖縄県以外の地域で入国した後、国内路線で沖縄県に入域する外国人は国内客数として推計される。)

(用語の定義)

「入域観光客数」

沖縄県に入域する者(沖縄県在住者を除く)全ての人数

「混在率」

沖縄県が実施する航空乗客アンケート調査の結果に基づく、航空乗客に占める沖縄県在住者以外の者の割合

(2) 入域観光客数の動向（年度）

**平成29年度の観光客数は、957万9,900人
対前年度比 +81万700人、+9.2%
～5年連続で過去最高を記録～**

【年度】入域状況

最近5年間の入域観光客数の動向

	入域観光客数		国内客		外国客	
	人数(人)	対前年度比	人数(人)	対前年度比	人数(人)	対前年度比
H25年度	6,580,300	+ 11.1%	5,953,100	+ 7.4%	627,200	+ 64.0%
H26年度	7,169,900	+ 9.0%	6,183,900	+ 3.9%	986,000	+ 57.2%
H27年度	7,936,300	+ 10.7%	6,266,000	+ 1.3%	1,670,300	+ 69.4%
H28年度	8,769,200	+ 10.5%	6,640,100	+ 6.0%	2,129,100	+ 27.5%
H29年度	9,579,900	+ 9.2%	6,887,900	+ 3.7%	2,692,000	+ 26.4%

平成29年度の入域観光客数は957万9,900人で、前年度比で81万700人、率にして9.2%の増加となり、5年連続で過去最高を更新した。

この内、国内客は前年度実績から24万7,800人(+3.7%)増加の688万7,900人、外国客は56万2,900人(+26.4%)増加の269万2,000人となった。

区分	H29年度	H28年度	増減数	増減率	構成比
国内客	6,887,900 人	6,640,100 人	+ 247,800 人	+ 3.7%	71.9%
外国客	2,692,000 人	2,129,100 人	+ 562,900 人	+ 26.4%	28.1%
合計	9,579,900 人	8,769,200 人	+ 810,700 人	+ 9.2%	100%

【年度】国内客 入域状況

平成29年度は台風の影響があったものの、景気回復基調が継続したことで全体として国内旅行需要は好調に推移した。名古屋－宮古路線の新規就航等の航空路線の拡充に加えて、各離島への直行便も好調であったこと等から、前年度を上回った。

平成30年度は、景気が緩やかな回復基調にあることや、各航空会社による航空路線拡充の動きがあることなどから、国内観光地との競合が想定されるものの、国内旅行市場は堅調に推移すると見られる。

【年度】外国客 入域状況

平成29年度は、昨年度から引き続き訪日旅行人気が続いていることに加え、沖縄発着航空路線の新規就航および既存路線の増便があり、空路客が増加した。また、クルーズ船寄港回数が夏場を中心に大きく増加したことにより、海路客が大幅に増加した。

平成30年度は、台湾・高雄－那覇間においてLCCによる就航予定があり、空路客の入込増加が期待されることや、クルーズ船の寄港についても増加する予定となっていること等から、順調に推移するものと見込まれる。

平成29年度 入域観光客数

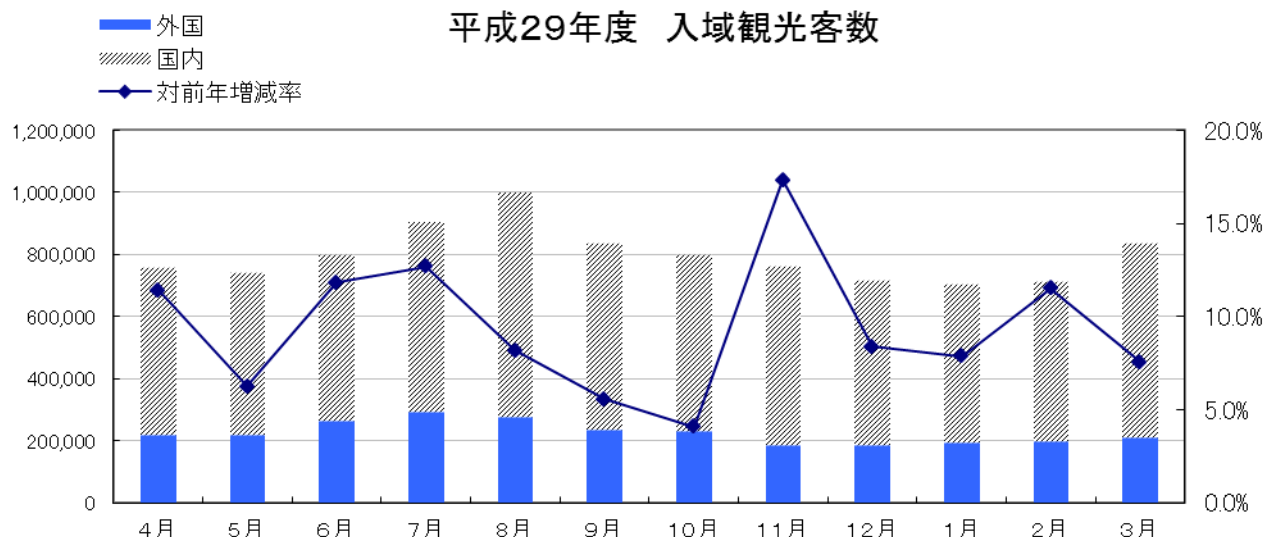

【年度】地域別入域状況(国内)

区分	H29年度	H28年度	増減数	増減率	構成比
東京方面	3,344,800 人	3,268,400 人	+ 76,400 人	+ 2.3%	48.6%
関西方面	1,405,500 人	1,373,200 人	+ 32,300 人	+ 2.4%	20.4%
福岡方面	875,900 人	821,300 人	+ 54,600 人	+ 6.6%	12.7%
名古屋	568,100 人	547,700 人	+ 20,400 人	+ 3.7%	8.2%
その他	693,600 人	629,500 人	+ 64,100 人	+ 10.2%	10.1%
合計	6,887,900 人	6,640,100 人	+ 247,800 人	+ 3.7%	100.0%

※国内海路客: 54,500人を含む

【年度】国籍別入域状況(海外)

区分	H29年度	H28年度	増減数	増減率	構成比
台湾	813,000 人	652,100 人	+ 160,900 人	+ 24.7%	30.2%
韓国	544,800 人	452,000 人	+ 92,800 人	+ 20.5%	20.2%
中国本土	546,000 人	435,400 人	+ 110,600 人	+ 25.4%	20.3%
香港	259,700 人	218,100 人	+ 41,600 人	+ 19.1%	9.6%
アメリカ	28,300 人	22,900 人	+ 5,400 人	+ 23.6%	1.1%
その他	500,200 人	348,600 人	+ 151,600 人	+ 43.5%	18.6%
合計	2,692,000 人	2,129,100 人	+ 562,900 人	+ 26.4%	100.0%

【平成29年度】

国内客 構成比

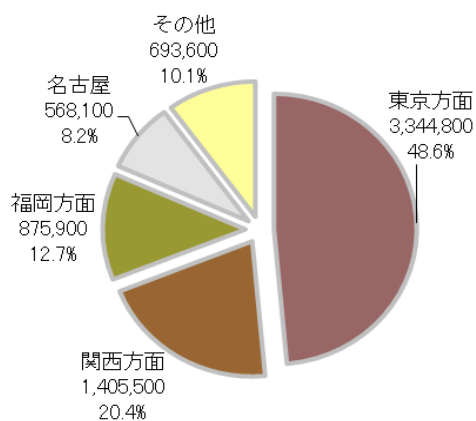

外国客 構成比

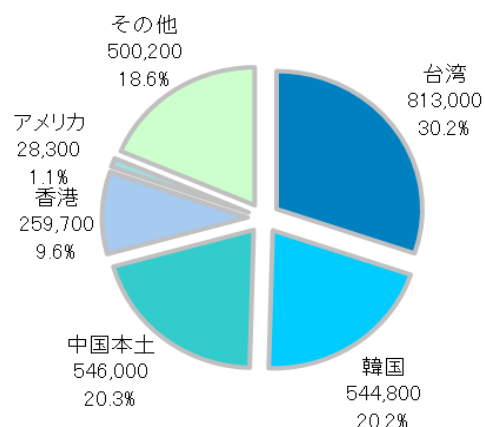

【年度】国籍別 空路・海路 入域状況(海外)

区分	空路 1,699,500人			海路 992,500人		
	観光客数	増減率	構成比	観光客数	増減率	構成比
台湾	572,000 人	+ 25.8%	33.7%	241,000 人	+ 22.1%	24.3%
韓国	543,400 人	+ 20.7%	32.0%	1,400 人	△ 22.2%	0.1%
中国本土	246,700 人	△ 0.3%	14.5%	299,300 人	+ 59.3%	30.2%
香港	216,600 人	+ 13.0%	12.7%	43,100 人	+ 62.6%	4.3%
アメリカ	21,400 人	+ 13.8%	1.3%	6,900 人	+ 68.3%	0.7%
その他	99,400 人	+ 46.2%	5.8%	400,800 人	+ 42.8%	40.4%
合計	1,699,500 人	+ 18.8%	100.0%	992,500 人	+ 42.1%	100.0%

※空路乗務員等:300人・海路乗務員等334,900を含む

外国人観光客数の推移(空海路別)

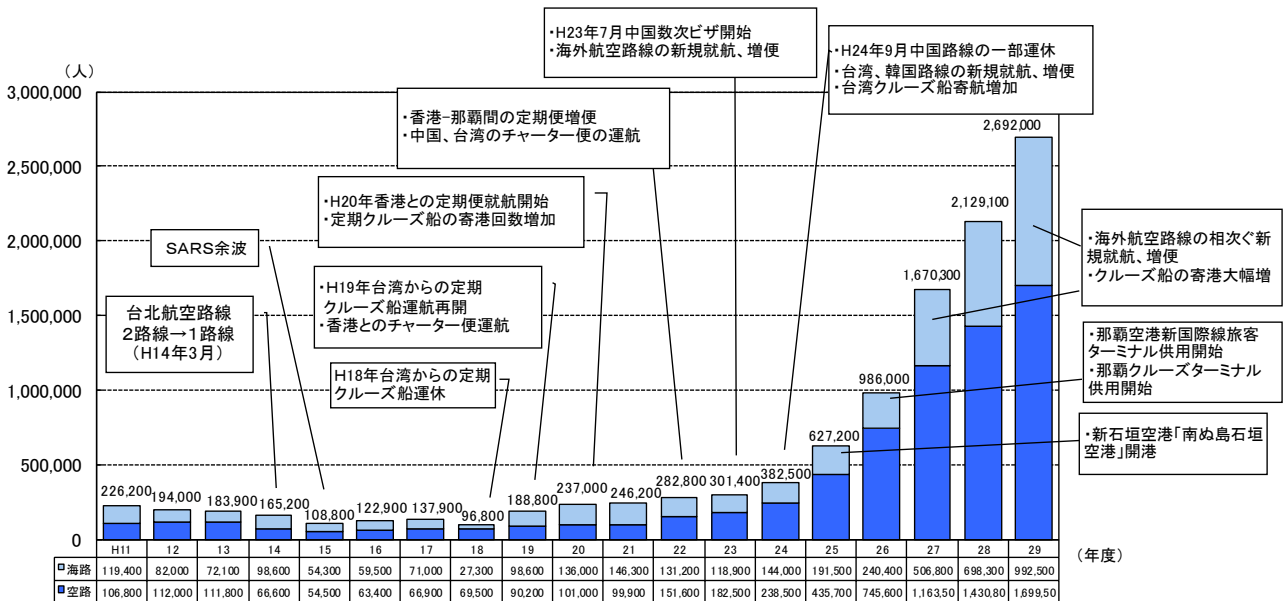

【年度】月別入域観光客数の推移

平成29年8月の入域観光客数は、100万2,500人と、初めて100万人を超え、単月での過去最高を更新した。
 また、前年度に続き、全ての月で過去最高を更新したに加え、全ての月で70万人以上を記録しており、着実にボトムアップしている。

(単位:千人)

	4月	5月	6月	7月	8月	9月	10月	11月	12月	1月	2月	3月	計
H25年度	516.3	477.6	489.1	583.9	705.5	607.4	543.0	513.6	515.5	495.1	503.1	630.2	6,580.3
H26年度	565.6	561.4	557.3	653.9	733.3	658.7	586.0	564.5	549.2	530.1	550.9	659.0	7,169.9
H27年度	635.4	611.4	610.0	714.0	797.5	724.7	696.8	619.6	613.6	581.6	622.5	709.2	7,936.3
H28年度	681.5	697.1	714.4	805.8	926.9	793.0	767.9	650.2	663.0	653.0	637.9	778.5	8,769.2
H29年度	759.2	740.6	798.8	907.9	1,002.5	837.1	799.3	762.9	718.5	704.3	711.4	837.4	9,579.9

(注)斜体太字数値がその年度の最高値、下線太字数値が最低値を表している。

月別入域観光客数の推移(平成 25 年度～平成 29 年度)

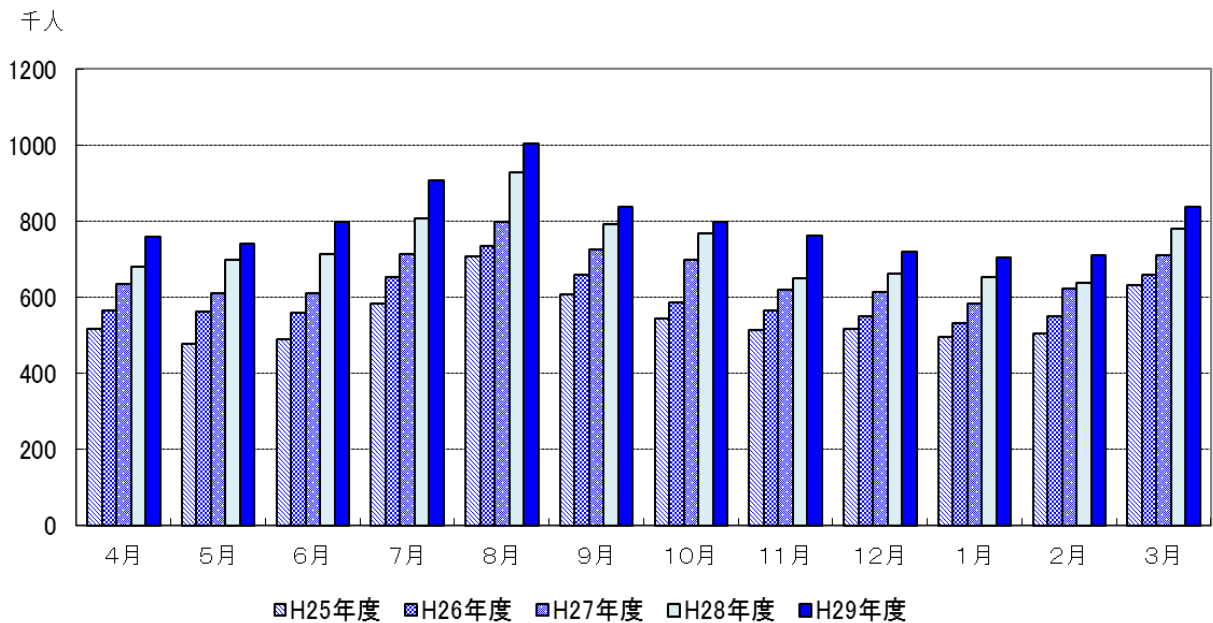

(3) 月別・空海路別入域観光客数（平成 29 年度・暦年）

【年度】

(単位:人)

区分 年度	入域観光客数(総数) (空路+海路)						空路			海路		
	計	対前年度比	国内客	対前年度比	外国客	対前年度比	計	国内客	外国客	計	国内客	外国客
H29年 4月	759,200	111.4%	541,600	104.3%	217,600	134.2%	681,900	539,400	142,500	77,300	2,200	75,100
5月	740,600	106.2%	523,800	106.8%	216,800	105.0%	658,500	513,200	145,300	82,100	10,600	71,500
6月	798,800	111.8%	537,300	107.8%	261,500	121.1%	683,300	529,400	153,900	115,500	7,900	107,600
7月	907,900	112.7%	615,200	104.5%	292,700	134.7%	770,900	609,600	161,300	137,000	5,600	131,400
8月	1,002,500	108.2%	726,800	104.6%	275,700	118.8%	879,100	722,200	156,900	123,400	4,600	118,800
9月	837,100	105.6%	603,600	102.4%	233,500	114.8%	747,500	601,300	146,200	89,600	2,300	87,300
10月	799,300	104.1%	570,100	99.5%	229,200	117.7%	708,100	567,000	141,100	91,200	3,100	88,100
11月	762,900	117.3%	580,500	107.5%	182,400	165.5%	690,400	573,700	116,700	72,500	6,800	65,700
12月	718,500	108.4%	535,400	101.8%	183,100	133.5%	660,300	532,200	128,100	58,200	3,200	55,000
H30年 1月	704,300	107.9%	509,900	100.8%	194,400	132.1%	635,800	505,800	130,000	68,500	4,100	64,400
2月	711,400	111.5%	516,600	104.6%	194,800	135.2%	651,500	514,900	136,600	59,900	1,700	58,200
3月	837,400	107.6%	627,100	101.1%	210,300	132.8%	765,600	624,700	140,900	71,800	2,400	69,400
合計	9,579,900	109.2%	6,887,900	103.7%	2,692,000	126.4%	8,532,900	6,833,400	1,699,500	1,047,000	54,500	992,500

(注1) 国内客には、沖縄県在住者は含まない。(注2) 外国客には、国内線経由の外国人は含まない。

【暦年】

(単位:人)

区分 年次	入域観光客数(総数) (空路+海路)						空路			海路		
	計	対前年比	国内客	対前年比	外国客	対前年比	計	国内客	外国客	計	国内客	外国客
H29年 1月	653,000	112.3%	505,800	108.4%	147,200	128.1%	628,700	503,000	125,700	24,300	2,800	21,500
2月	637,900	102.5%	493,800	104.5%	144,100	96.1%	606,300	492,100	114,200	31,600	1,700	29,900
3月	778,500	109.8%	620,100	108.5%	158,400	114.9%	739,300	617,300	122,000	39,200	2,800	36,400
4月	759,200	111.4%	541,600	104.3%	217,600	134.2%	681,900	539,400	142,500	77,300	2,200	75,100
5月	740,600	106.2%	523,800	106.8%	216,800	105.0%	658,500	513,200	145,300	82,100	10,600	71,500
6月	798,800	111.8%	537,300	107.8%	261,500	121.1%	683,300	529,400	153,900	115,500	7,900	107,600
7月	907,900	112.7%	615,200	104.5%	292,700	134.7%	770,900	609,600	161,300	137,000	5,600	131,400
8月	1,002,500	108.2%	726,800	104.6%	275,700	118.8%	879,100	722,200	156,900	123,400	4,600	118,800
9月	837,100	105.6%	603,600	102.4%	233,500	114.8%	747,500	601,300	146,200	89,600	2,300	87,300
10月	799,300	104.1%	570,100	99.5%	229,200	117.7%	708,100	567,000	141,100	91,200	3,100	88,100
11月	762,900	117.3%	580,500	107.5%	182,400	165.5%	690,400	573,700	116,700	72,500	6,800	65,700
12月	718,500	108.4%	535,400	101.8%	183,100	133.5%	660,300	532,200	128,100	58,200	3,200	55,000
合計	9,396,200	109.1%	6,854,000	104.9%	2,542,200	122.1%	8,454,300	6,800,400	1,653,900	941,900	53,600	888,300

(注1) 国内客には、沖縄県在住者は含まない。(注2) 外国客には、国内線経由の外国人は含まない。

(4) 年次別・空海路別入域観光客数の推移(平成18~29年度・暦年)

【年度】

(単位:人)

区分 年度	入域観光客数(総数) (空路+海路)											
	空路						海路					
	計	対前年度比	国内客	対前年度比	外国客	対前年度比	計	国内客	外国客	計	国内客	外国客
18年度	5,705,100	102.4%	5,608,300	103.2%	96,800	70.2%	5,644,200	5,574,700	69,500	60,900	33,600	27,300
19年度	5,892,300	103.3%	5,703,500	101.7%	188,800	195.0%	5,759,700	5,669,500	90,200	132,600	34,000	98,600
20年度	5,934,300	100.7%	5,697,300	99.9%	237,000	125.5%	5,764,900	5,663,900	101,000	169,400	33,400	136,000
21年度	5,690,000	95.9%	5,443,800	95.6%	246,200	103.9%	5,510,200	5,410,300	99,900	179,800	33,500	146,300
22年度	5,705,300	100.3%	5,422,500	99.6%	282,800	114.9%	5,540,000	5,388,400	151,600	165,300	34,100	131,200
23年度	5,528,000	96.9%	5,226,600	96.4%	301,400	106.6%	5,377,500	5,195,000	182,500	150,500	31,600	118,900
24年度	5,924,700	107.2%	5,542,200	106.0%	382,500	126.9%	5,745,000	5,506,500	238,500	179,700	35,700	144,000
25年度	6,580,300	111.1%	5,953,100	107.4%	627,200	164.0%	6,355,500	5,919,800	435,700	224,800	33,300	191,500
26年度	7,169,900	109.0%	6,183,900	103.9%	986,000	157.2%	6,874,800	6,129,200	745,600	295,100	54,700	240,400
27年度	7,936,300	110.7%	6,266,000	101.3%	1,670,300	169.4%	7,389,800	6,226,300	1,163,500	546,500	39,700	506,800
28年度	8,769,200	110.5%	6,640,100	106.0%	2,129,100	127.5%	8,026,500	6,595,700	1,430,800	742,700	44,400	698,300
29年度	9,579,900	109.2%	6,887,900	103.7%	2,692,000	126.4%	8,532,900	6,833,400	1,699,500	1,047,000	54,500	992,500

(注1)国内客には、沖縄県在住者は含まない。(注2)外国客には、国内経由の外国人は含まない。

【暦年】

(単位:人)

区分 年次	入域観光客数(総数) (空路+海路)											
	空路						海路					
	計	対前年比	国内客	対前年比	外国客	対前年比	計	国内客	外国客	計	国内客	外国客
18年	5,637,800	102.5%	5,544,400	103.4%	93,400	68.4%	5,577,400	5,510,200	67,200	60,400	34,200	26,200
19年	5,869,200	104.1%	5,694,600	102.7%	174,600	186.9%	5,747,600	5,661,000	86,600	121,600	33,600	88,000
20年	6,045,500	103.0%	5,793,900	101.7%	251,600	144.1%	5,867,500	5,760,000	107,500	178,000	33,900	144,100
21年	5,650,800	93.5%	5,420,500	93.6%	230,300	91.5%	5,477,100	5,387,100	90,000	173,700	33,400	140,300
22年	5,855,100	103.6%	5,570,400	102.8%	284,700	123.6%	5,682,900	5,537,100	145,800	172,200	33,300	138,900
23年	5,415,500	92.5%	5,135,500	92.2%	280,000	98.3%	5,267,300	5,103,700	163,600	148,200	31,800	116,400
24年	5,835,800	107.8%	5,459,100	106.3%	376,700	134.5%	5,653,100	5,423,200	229,900	182,700	35,900	146,800
25年	6,413,700	109.9%	5,862,900	107.4%	550,800	146.2%	6,207,700	5,830,300	377,400	206,000	32,600	173,400
26年	7,058,300	110.1%	6,164,800	105.1%	893,500	162.2%	6,764,300	6,109,500	654,800	294,000	55,300	238,700
27年	7,763,000	110.0%	6,261,800	101.6%	1,501,200	168.0%	7,298,600	6,221,500	1,077,100	464,400	40,300	424,100
28年	8,613,100	111.0%	6,531,000	104.3%	2,082,100	138.7%	7,850,500	6,486,500	1,364,000	762,600	44,500	718,100
29年	9,396,200	109.1%	6,854,000	104.9%	2,542,200	122.1%	8,454,300	6,800,400	1,653,900	941,900	53,600	888,300

(注1)国内客には、沖縄県在住者は含まない。(注2)外国客には、国内経由の外国人は含まない。

(5) 国別・入域外国人観光客数の推移（平成25～29年度・暦年）

【総数】

(単位:人)

		合計					
		対前年比	空路	対前年比	海路	対前年比	
年度	H25年度	627,200	164.0%	435,700	182.7%	191,500	133.0%
	H26年度	986,000	157.2%	745,600	171.1%	240,400	125.5%
	H27年度	1,670,300	169.4%	1,163,500	156.0%	506,800	210.8%
	H28年度	2,129,100	127.5%	1,430,800	123.0%	698,300	137.8%
	H29年度	2,692,000	126.4%	1,699,500	118.8%	992,500	142.1%
暦年	H25年	550,800	146.2%	377,400	164.2%	173,400	118.1%
	H26年	893,500	162.2%	654,800	173.5%	238,700	137.7%
	H27年	1,501,200	168.0%	1,077,100	164.5%	424,100	177.7%
	H28年	2,082,100	138.7%	1,364,000	126.6%	718,100	169.3%
	H29年	2,542,200	122.1%	1,653,900	121.3%	888,300	123.7%

【内訳】

(単位:人)

		台湾					韓国						
		対前年比	空路	対前年比	海路	対前年比	対前年比	空路	対前年比	海路	対前年比		
年度	H25年度	254,100	170.1%	174,900	204.3%	79,200	124.1%	98,400	218.2%	97,900	220.5%	500	71.4%
	H26年度	362,200	142.5%	266,500	152.4%	95,700	120.8%	191,700	194.8%	190,000	194.1%	1,700	340.0%
	H27年度	505,400	139.5%	355,000	133.2%	150,400	157.2%	332,800	173.6%	330,500	173.9%	2,300	135.3%
	H28年度	652,100	129.0%	454,700	128.1%	197,400	131.3%	452,000	135.8%	450,200	136.2%	1,800	78.3%
	H29年度	813,000	124.7%	572,000	125.8%	241,000	122.1%	544,800	120.5%	543,400	120.7%	1,400	77.8%
暦年	H25年	235,600	167.6%	155,100	198.6%	80,500	128.8%	80,000	233.9%	79,600	237.6%	400	57.1%
	H26年	344,100	146.1%	252,100	162.5%	92,000	114.3%	155,100	193.9%	153,300	192.6%	1,800	450.0%
	H27年	474,900	138.0%	340,300	135.0%	134,600	146.3%	297,900	192.1%	295,900	193.0%	2,000	111.1%
	H28年	607,300	127.9%	417,300	122.6%	190,000	141.2%	431,300	144.8%	429,200	145.0%	2,100	105.0%
	H29年	787,000	129.6%	552,200	132.3%	234,800	123.6%	523,300	121.3%	522,100	121.6%	1,200	57.1%

		中国本土					香港						
		対前年比	空路	対前年比	海路	対前年比	対前年比	空路	対前年比	海路	対前年比		
年度	H25年度	68,700	116.6%	34,600	113.8%	34,100	119.6%	92,400	164.4%	91,300	164.5%	1,100	157.1%
	H26年度	129,600	188.6%	102,000	294.8%	27,600	80.9%	137,500	148.8%	135,400	148.3%	2,100	190.9%
	H27年度	354,800	273.8%	229,300	224.8%	125,500	454.7%	201,900	146.8%	181,300	133.9%	20,600	981.0%
	H28年度	435,400	122.7%	247,500	107.9%	187,900	149.7%	218,100	108.0%	191,600	105.7%	26,500	128.6%
	H29年度	546,000	125.4%	246,700	99.7%	299,300	159.3%	259,700	119.1%	216,600	113.0%	43,100	162.6%
暦年	H25年	47,800	68.8%	26,000	67.2%	21,800	70.8%	84,300	145.3%	83,200	147.0%	1,100	78.6%
	H26年	113,400	237.2%	79,500	305.8%	33,900	155.5%	123,000	145.9%	121,300	145.8%	1,700	154.5%
	H27年	296,500	261.5%	202,300	254.5%	94,200	277.9%	189,700	154.2%	174,300	143.7%	15,400	905.9%
	H28年	449,200	151.5%	247,000	122.1%	202,200	214.6%	221,000	116.5%	189,600	108.8%	31,400	203.9%
	H29年	504,000	112.2%	250,000	101.2%	254,000	125.6%	256,900	116.2%	215,500	113.7%	41,400	131.8%

		アメリカ	カナダ	イギリス(本国)	フランス	タイ	シンガポール	マレーシア	インドネシア	オーストラリア	その他
年度	H25年度	8,900	3,800	5,000	1,100	7,700	3,300	5,600	8,100	4,000	65,800
	H26年度	14,300	6,700	5,900	1,100	3,700	4,400	2,800	400	4,500	121,200
	H27年度	16,700	8,900	8,000	1,900	6,600	5,600	3,200	1,100	7,100	216,300
	H28年度	22,900	9,500	8,700	3,000	10,200	9,300	7,600	2,300	7,900	290,100
	H29年度	28,300	11,400	10,800	2,400	29,800	15,900	13,200	2,700	9,800	404,200
暦年	H25年	7,400	3,200	4,300	900	7,200	3,100	5,500	7,800	3,400	60,300
	H26年	14,000	6,100	5,300	1,200	3,800	4,000	2,500	900	4,300	115,800
	H27年	15,800	8,300	6,900	1,500	5,800	5,600	3,300	1,000	5,900	188,100
	H28年	22,500	9,800	9,800	2,900	7,200	9,000	6,900	2,300	8,000	294,900
	H29年	26,500	10,800	10,600	2,500	27,400	13,100	12,200	2,600	9,600	355,700

※ 法務省入国管理局の提供に基づき、沖縄県観光政策課が作成

※ 沖縄県では国籍別の入国者数の集計を平成19年1月から開始

※ 空路・海路別による国籍別の入国者数の集計を平成20年1月から開始

※ 「特例上陸者」を含む(特例上陸者:国際航路の乗務員などの一時上陸者等。「その他」へ一括計上。)

2 観光客の動向とアンケート調査

(1) 調査の概要

沖縄県では、観光客を対象としたアンケート調査を毎年実施し、観光客の基本的な属性、活動内容、旅行回数、宿泊日数及び一人当たりの県内消費額等の推計を行っている。

※本調査の最新版報告書「平成 29 年度観光統計実態調査」及び「平成 29 年度外国人観光客実態調査」については、沖縄県文化観光スポーツ部観光政策課のウェブサイトに掲載。

※調査票の回収数等

国内客調査：4,569 票(配布数 13,586 票、回収率 33.6%)

外国客調査：空路 1,938 票、海路 907 票

(2) 国内観光客調査結果の概要（平成 29 年度観光統計実態調査より）

平均滞在日数・リピーター率

	平均滞在日数(日)	リピーター率(%)
平成29年度	3.75	86.6%
平成28年度	3.78	84.8%
前年度比(日、ポイント)	▲ 0.03	+1.8

初回来訪率とリピーター率の推移

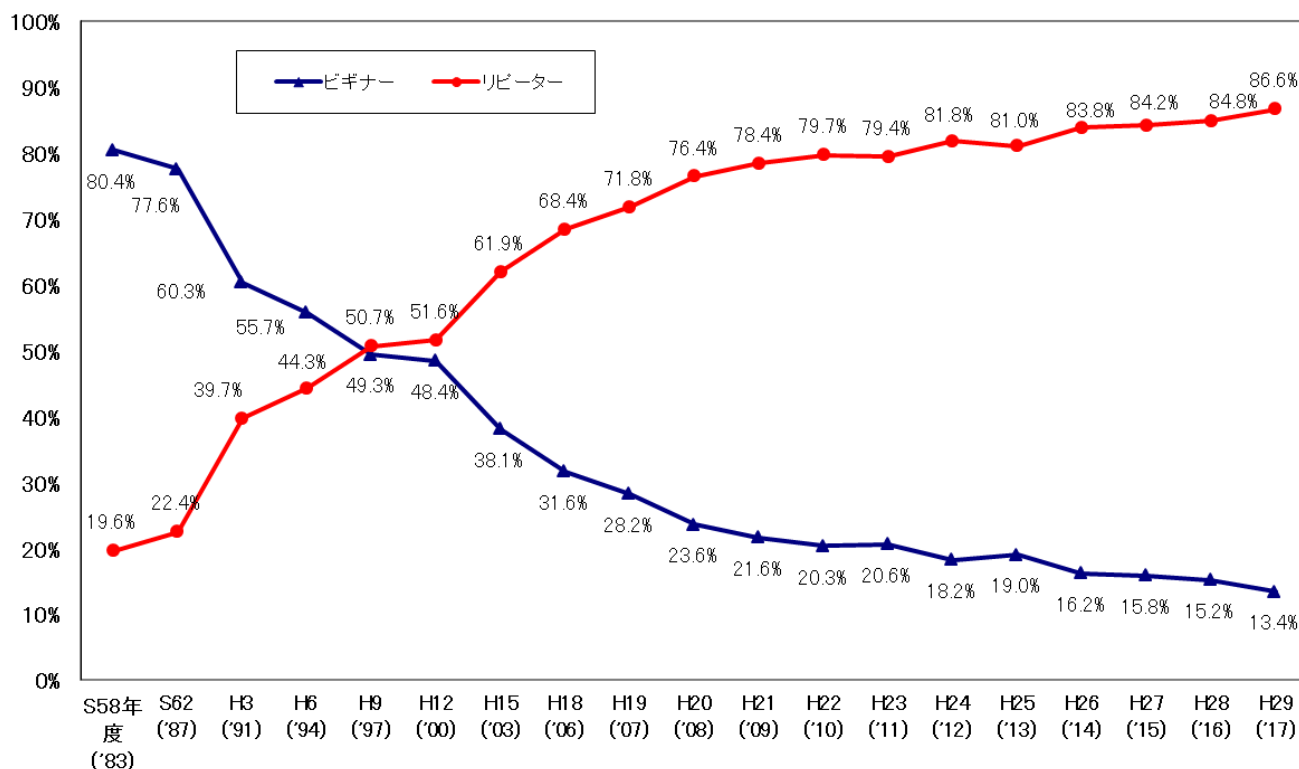

※ 出所:沖縄県「観光統計実態調査」

※ H12年度、H15年度、H18年度は航空機内で行った大規模調査による数値

平均滞在日数の推移

(日)

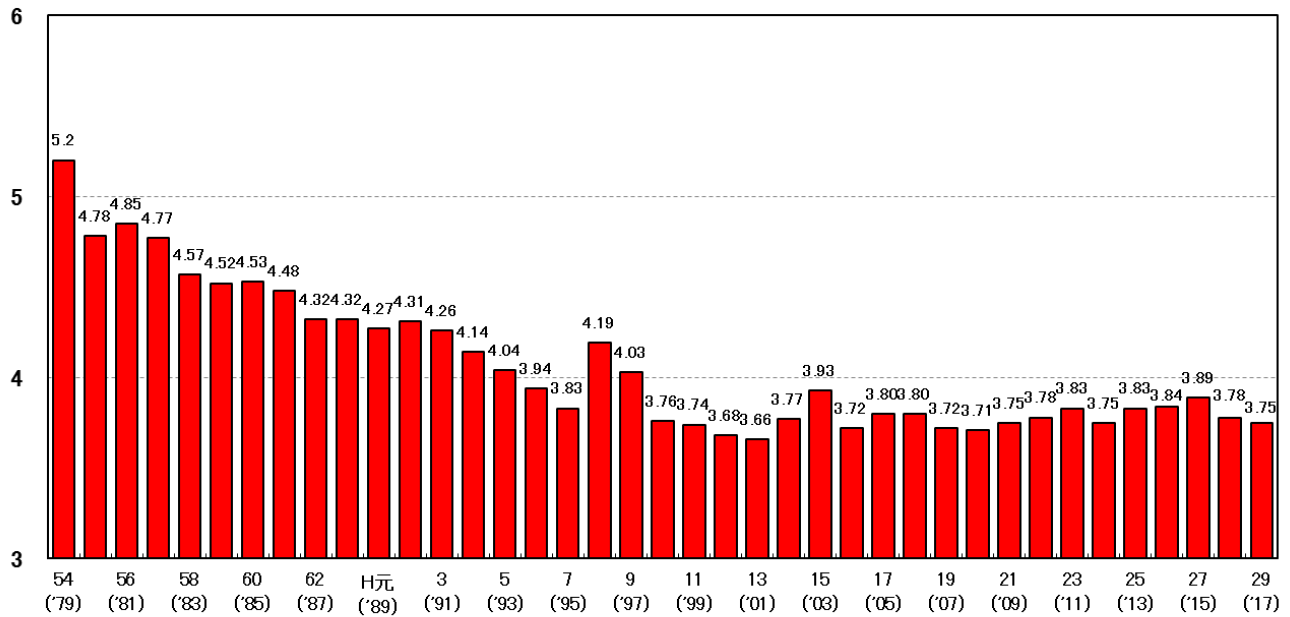

※出所:沖縄県「観光統計実態調査」
 ※H15年度、H18年度は航空機内で行った大規模調査による数値

平均滞在日数別内訳

	H18年度	H19年度	H20年度	H21年度	H22年度	H23年度	H24年度	H25年度	H26年度	H27年度	H28年度	H29年度
日帰り(1日)	1.2%	0.0%	0.7%	0.6%	0.4%	0.7%	0.5%	0.7%	0.6%	0.7%	1.1%	1.4%
1泊2日(2日)	12.1%	11.1%	11.3%	11.6%	9.1%	12.2%	13.9%	13.7%	14.5%	12.0%	15.3%	15.7%
2泊3日(3日)	41.3%	43.0%	41.2%	40.7%	39.1%	37.1%	38.4%	37.6%	36.7%	38.8%	36.1%	37.3%
3泊4日(4日)	29.3%	31.4%	30.5%	30.7%	31.9%	29.7%	28.3%	27.6%	27.3%	29.0%	29.2%	27.3%
4泊5日(5日)	9.2%	8.7%	9.6%	9.8%	13.0%	12.2%	11.1%	12.0%	11.7%	11.0%	10.5%	9.8%
5泊6日(6日)	2.3%	2.0%	2.7%	2.8%	3.0%	3.2%	3.5%	3.9%	3.7%	3.8%	3.1%	3.5%
6泊7日(7日)	1.2%	1.1%	1.8%	1.2%	1.3%	1.5%	1.4%	1.4%	2.2%	1.5%	1.5%	1.5%
7泊以上(8日以上)	3.4%	2.6%	2.3%	2.5%	2.2%	3.4%	2.9%	3.2%	3.3%	3.2%	3.2%	3.4%

※出所:沖縄県「観光統計実態調査」(H18年度は航空機内で行った大規模調査による数値)

旅行形態の推移

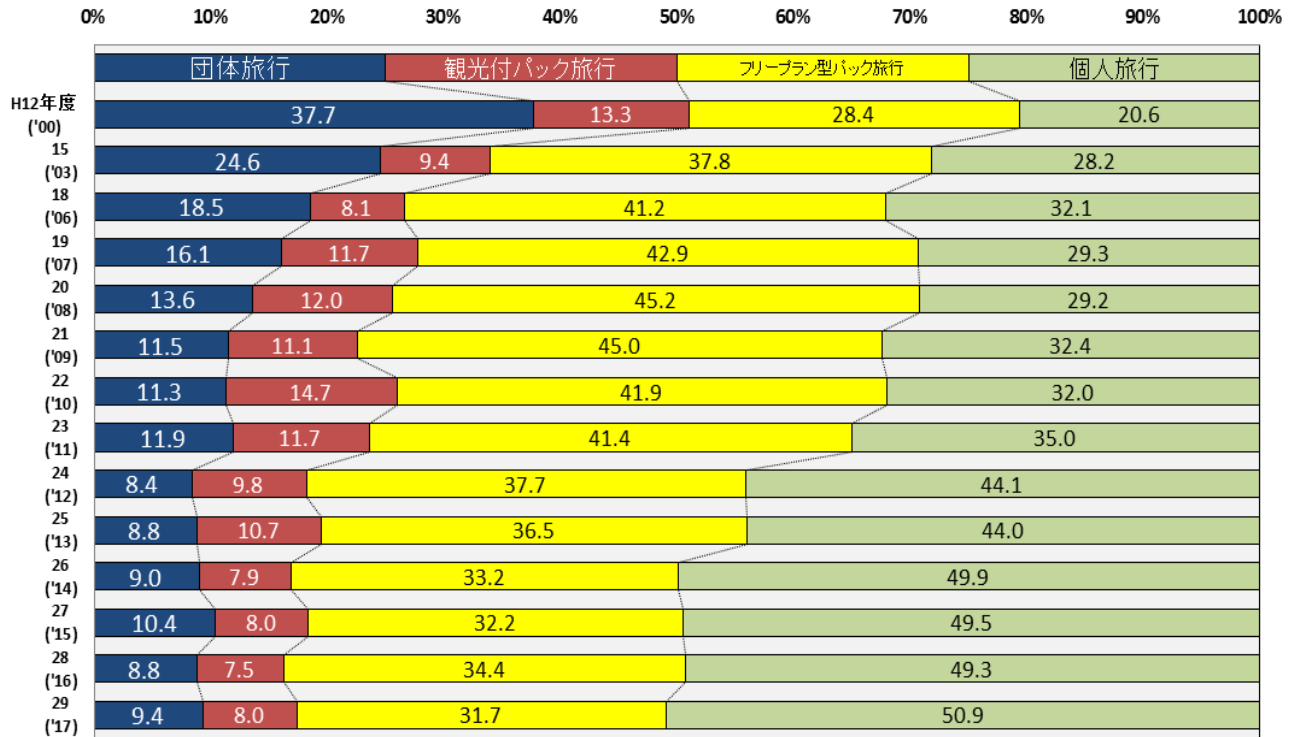

※出所:沖縄県「観光統計実態調査」(H12年度、H15年度、H18年度は航空機内で行った大規模調査による数値)

旅行内容別推移

(単位:%)

活動内容(複数回答)	H12年度	H15年度	H18年度	H19年度	H20年度	H21年度	H22年度	H23年度	H24年度	H25年度	H26年度	H27年度	H28年度	H29年度
観光地めぐり	73.7	72.1	68.4	68.2	68.0	61.3	65.9	62.0	60.1	59.7	56.2	56.0	56.8	58.2
戦跡地参拝	19.8	16.3	12.2	12.7	10.2	9.9	10.2	10.3	9.5	10.1	8.4	10.2	8.0	6.9
海水浴等	28.5	34.1	27.4	24.5	25.1	25.2	32.1	27.9	24.5	23.2	26.6	28.0	28.4	24.2
マリンスポーツ	17.1													
ダイビング	9.3	8.7	7.9	6.5	7.6	8.7	11.7	8.5	9.5	6.6	7.8	7.6	7.8	6.4
保養・休養	22.2	17.6	16.8	19.1	23.2	26.1	26.7	23.5	25.3	24.1	25.5	28.1	31.1	29.1
スパ・エステ	-	-	3.8	4.4	4.0	3.4	4.3	4.4	3.6	3.6	3.6	3.5	2.8	2.9
ゴルフ	4.8	4.1	4.4	4.7	4.0	3.8	3.8	4.3	3.9	4.4	4.0	4.7	4.3	4.0
釣り	2.9	1.7	1.9	1.5	1.3	1.2	1.8	1.6	1.5	1.6	1.8	1.7	2.0	1.9
キャンプ	0.8	0.7	0.6	0.6	0.7	-	0.2	0.4	-	-	-	-	-	-
エコツアー	-	1.4	1.4	2.0	1.6	1.8	1.9	1.5	2.3	1.1	1.5	1.5	1.7	1.3
ショッピング	33.0	44.4	33.4	37.7	26.7	26.7	34.1	30.0	23.9	29.6	27.7	22.7	28.8	27.3
沖縄料理を楽しむ	-	-	38.8	39.9	40.3	38.1	40.8	42.6	39.1	41.2	44.7	41.9	41.4	40.7
新婚旅行	-	1.3	1.5	1.2	1.4	1.6	2.2	1.6	1.3	1.8	1.2	1.5	1.1	1.2
ウエディング	-	1.3	2.1	1.4	2.3	2.4	2.0	2.2	2.0	2.6	2.6	2.9	2.1	2.4
会議・研修	9.8	6.6	6.4	6.2	9.1	7.2	6.2	6.9	6.8	7.2	6.2	6.2	11.2	10.2
伝統工芸・芸能体験	-	-	-	-	-	6.1	-	-	6.2	7.1	7.6	7.3	6.2	6.9
イベント													2.9	2.8
伝統行事	4.0	4.0	4.6	4.8	3.1	3.3	4.3	4.9	4.6	3.7	3.7	4.5	1.3	0.9
コンサート													0.8	1.2
仕事	8.0	11.0	11.6	9.4	10.7	11.1	8.9	11.1	10.1	14.0	14.8	12.2	15.6	14.9
スポーツ大会	11.0	1.5	1.7	0.7	1.2	1.5	3.1	1.1	0.8	1.1	2.8	1.5	1.1	1.1
帰省・親戚訪問	18.8	6.3	6.6	4.4	4.8	4.6	4.1	4.8	5.5	4.9	5.8	4.8	4.9	5.1
プロ野球キャンプ見学	-	-	-	-	-	-	-	-	-	1.8	4.4	3.6	2.8	3.2
その他	3.9	4.9	3.6	6.4	7.4	5.7	6.8	7.0	7.5	4.5	4.1	4.5	4.4	4.9

※出所:沖縄県「観光統計実態調査」(H12年度、H15年度、H18年度は航空機内で行った大規模調査による数値)

訪問回数別にみた旅行中の活動内容

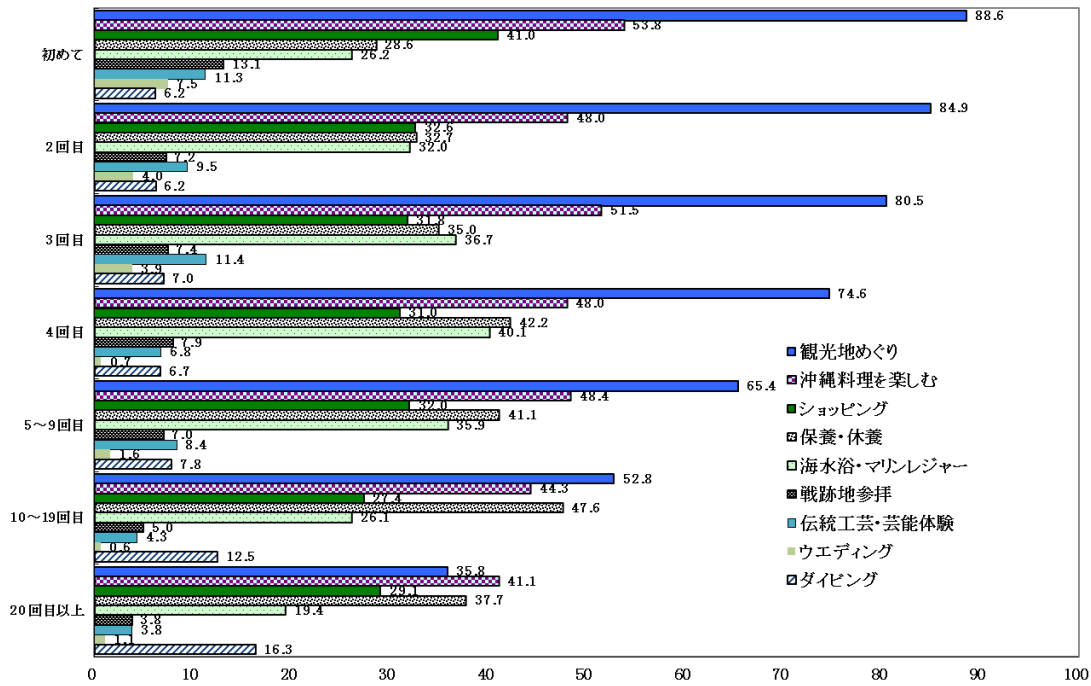

※出所: 沖縄県「平成29年度観光統計実態調査」(会議、研修、仕事、帰省・親戚訪問を除く上位9項目) (%)

沖縄旅行の満足度(“大変満足”と回答した割合)

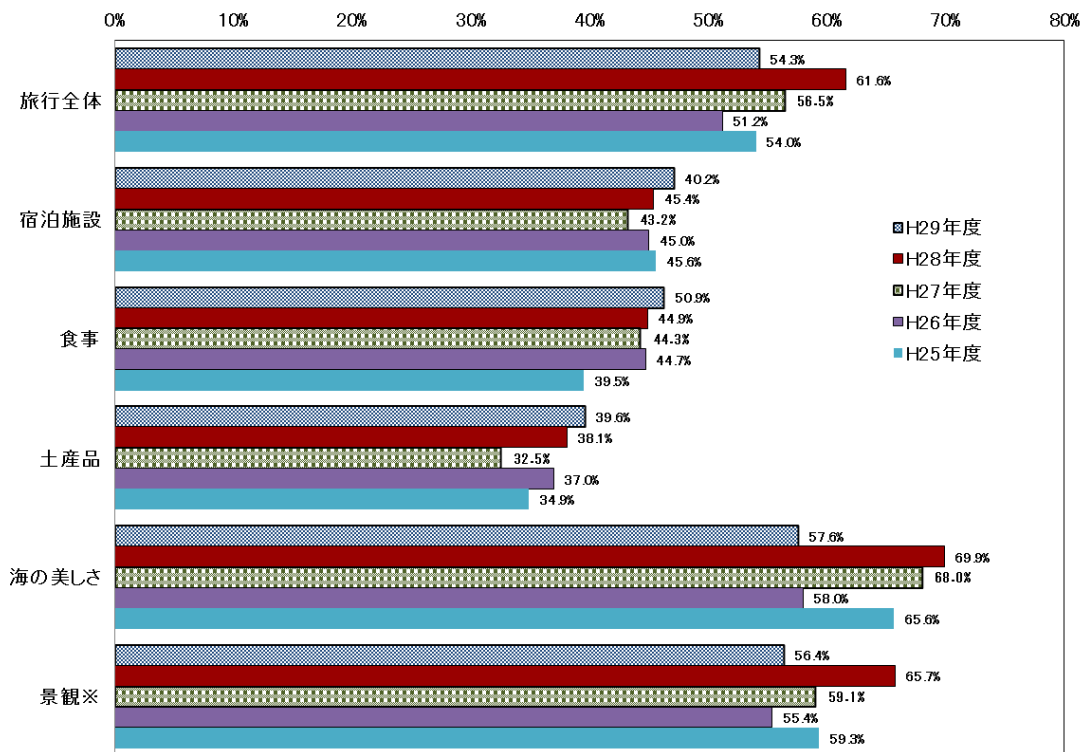

※出所: 沖縄県「観光統計実態調査」

沖縄旅行の満足度

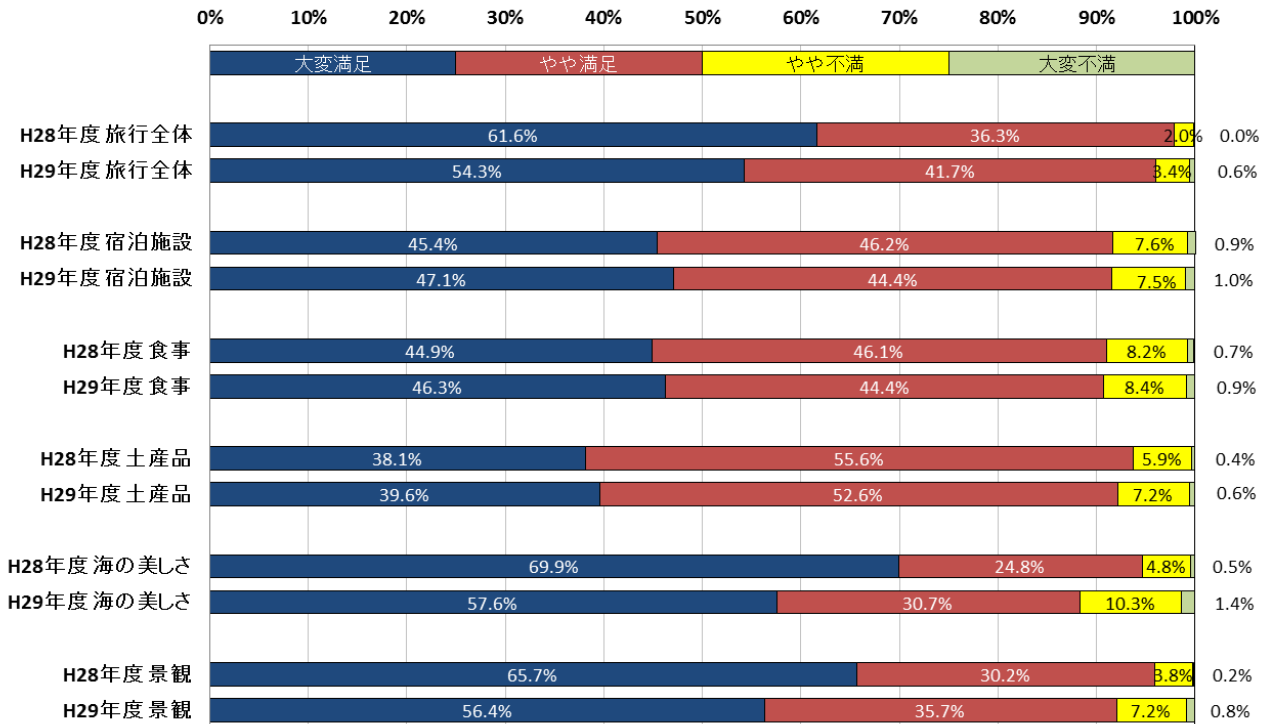

※出所: 沖縄県「観光統計実態調査」

沖縄滞在中に利用した交通手段

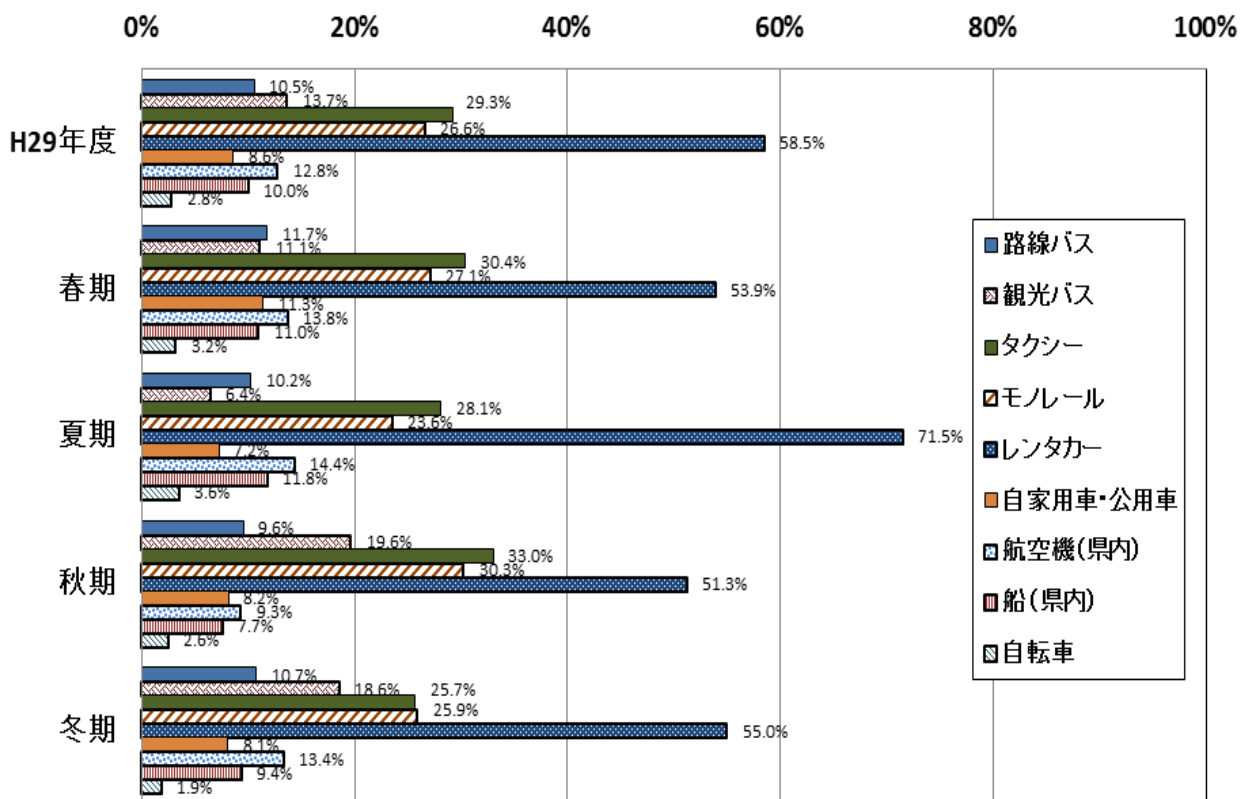

※出所: 沖縄県「平成29年度観光統計実態調査」

沖縄滞在中に利用した交通手段(主要交通手段の利用状況推移)

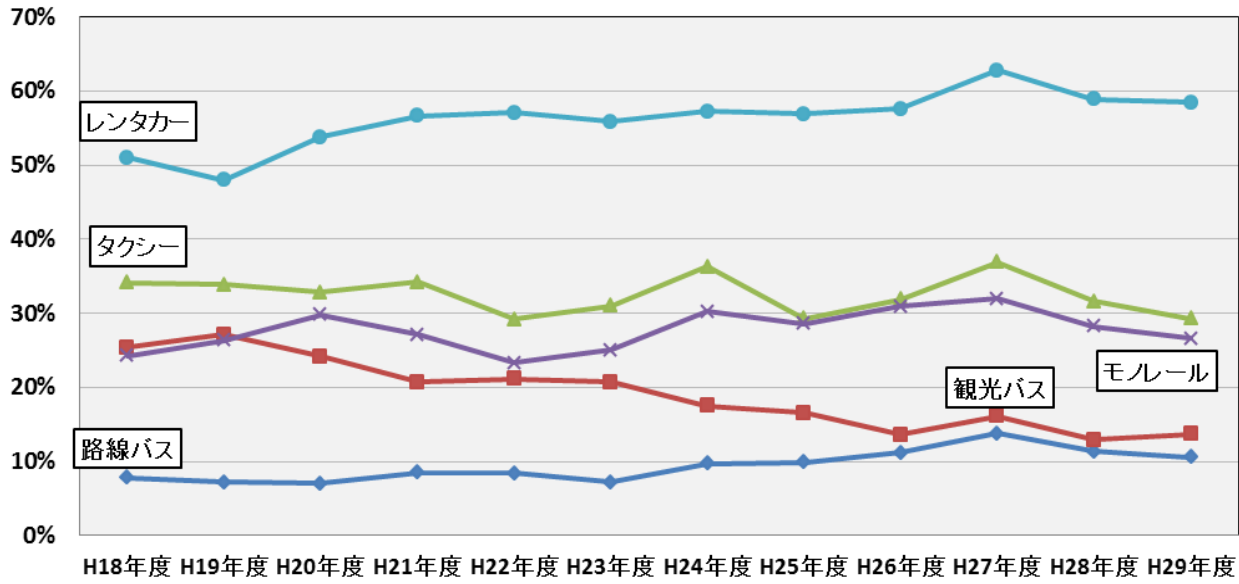

※ 出所: 沖縄県「観光統計実態調査」

(3) 外国人観光客調査結果の概要（平成 29 年度外国人観光客実態調査より）

※H28 年度までの海路データは那覇港調査のみ。H29 年度から平良・石垣港でも調査を実施、集計した値。

来訪回数（空路・海路）

【空路】

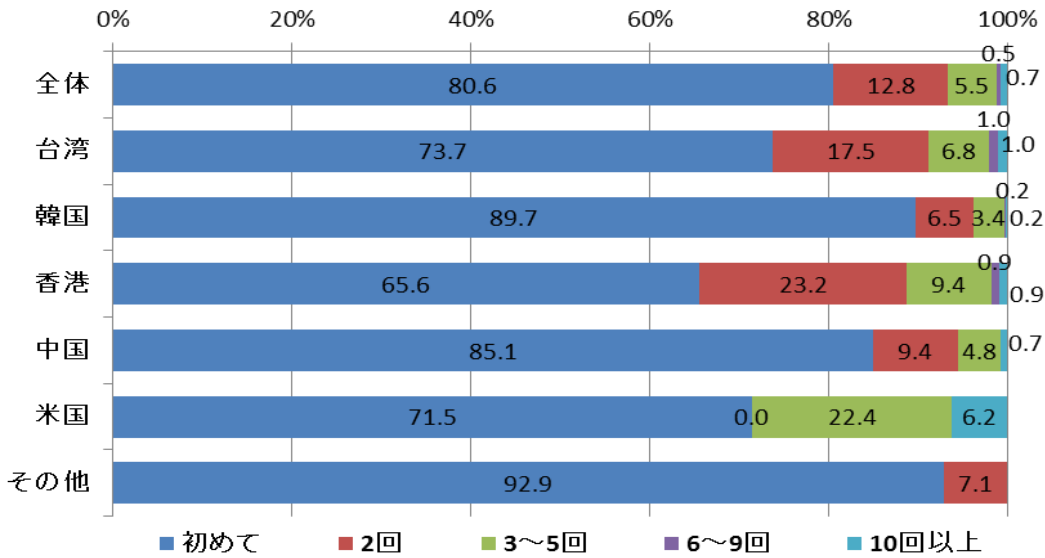

【海路】

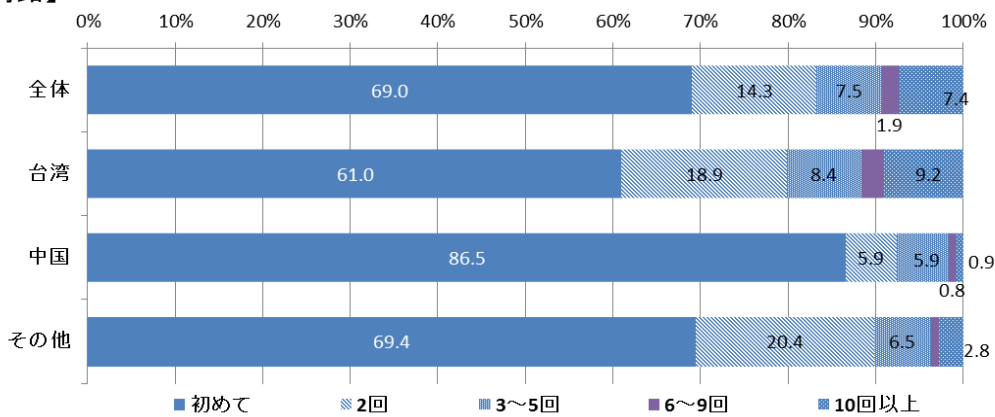

旅行形態（空路）

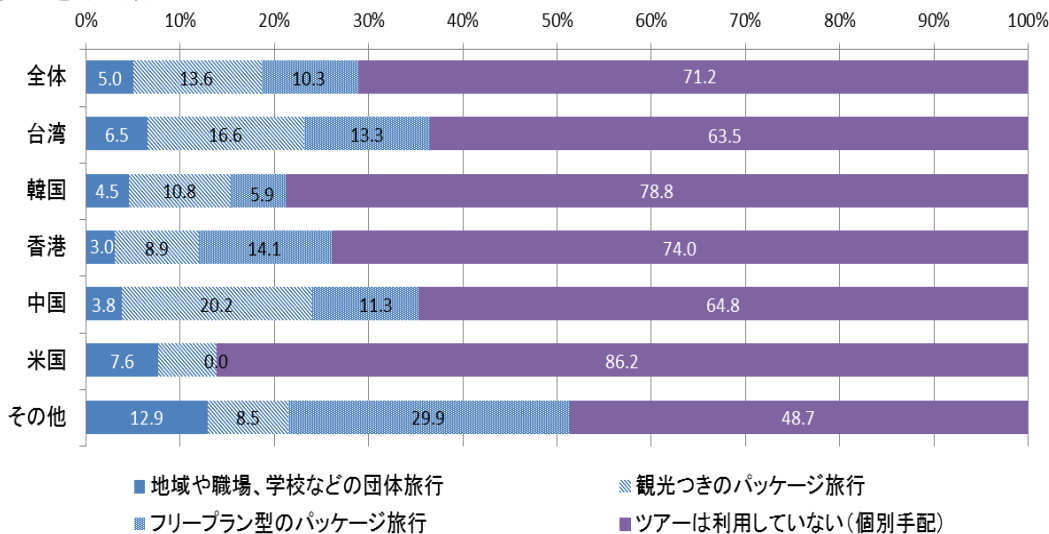

平均泊数(空路)

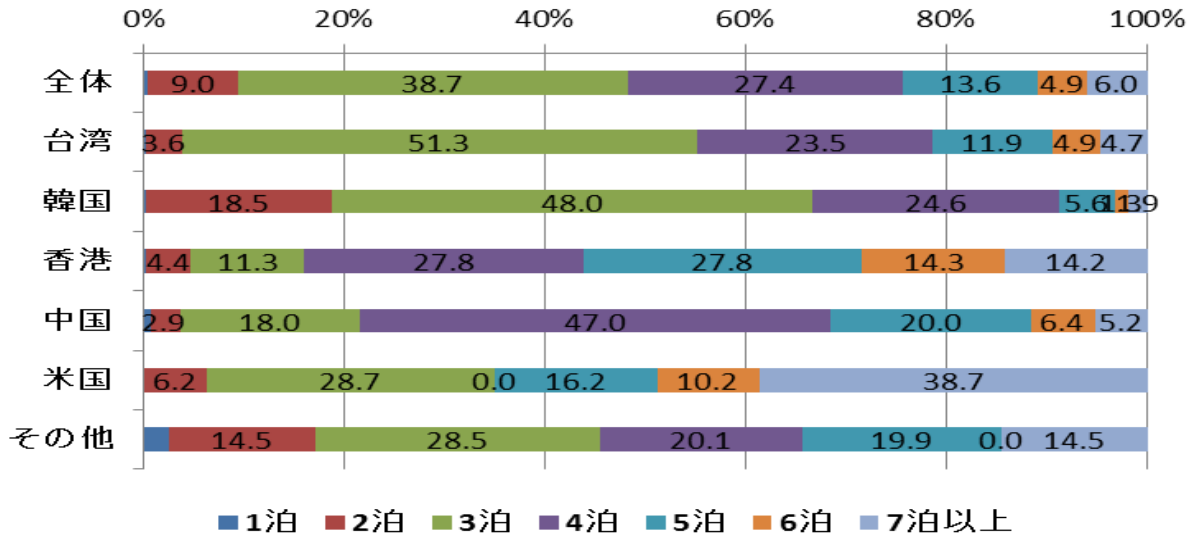

平均泊数 (泊)

地域	平均泊数
全体	3.95
台湾	3.96
韓国	3.30
香港	4.86
中国	4.25
米国	6.83
その他	4.23

活動内容

(空路・全体)

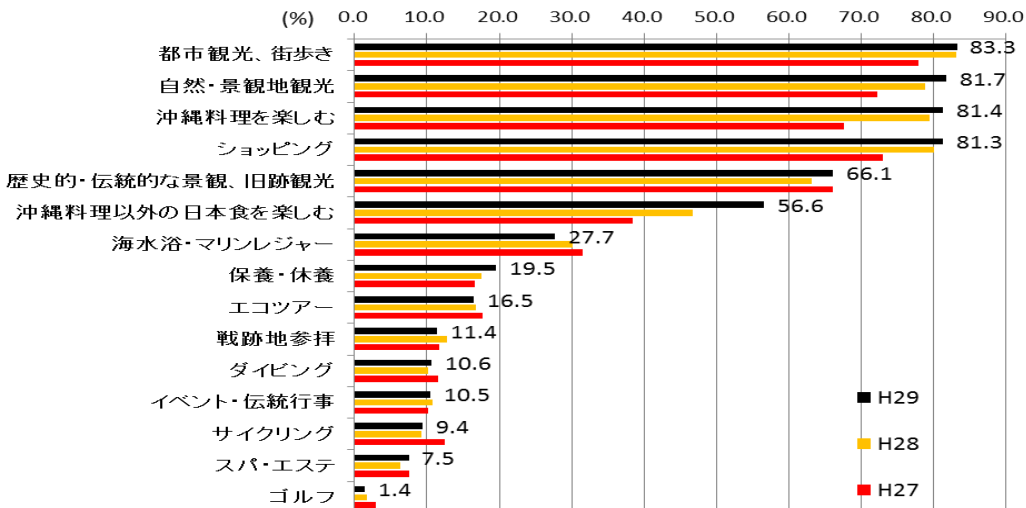

(海路・全体)

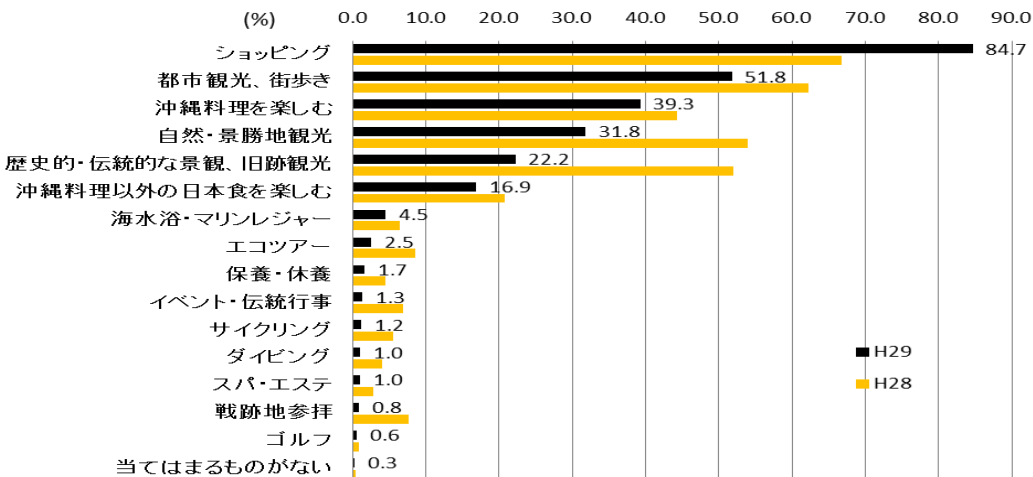

沖縄旅行の満足度(項目別、“満足”と回答した割合)
(空路・全体)

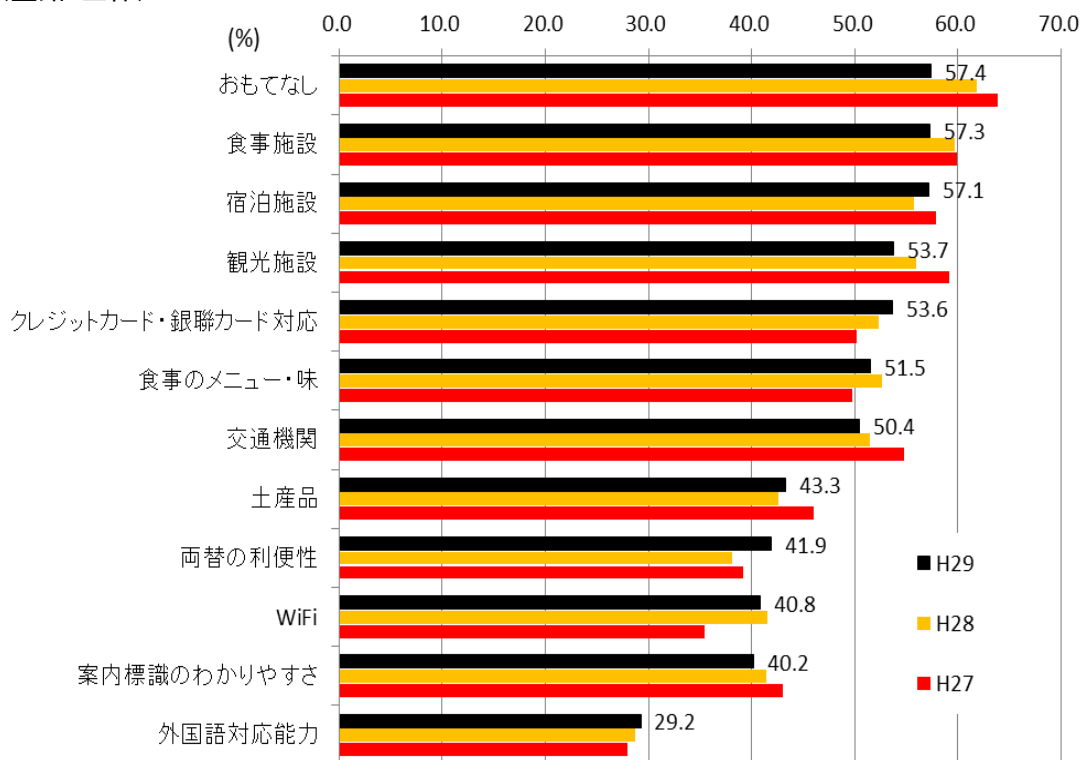

(海路・全体)

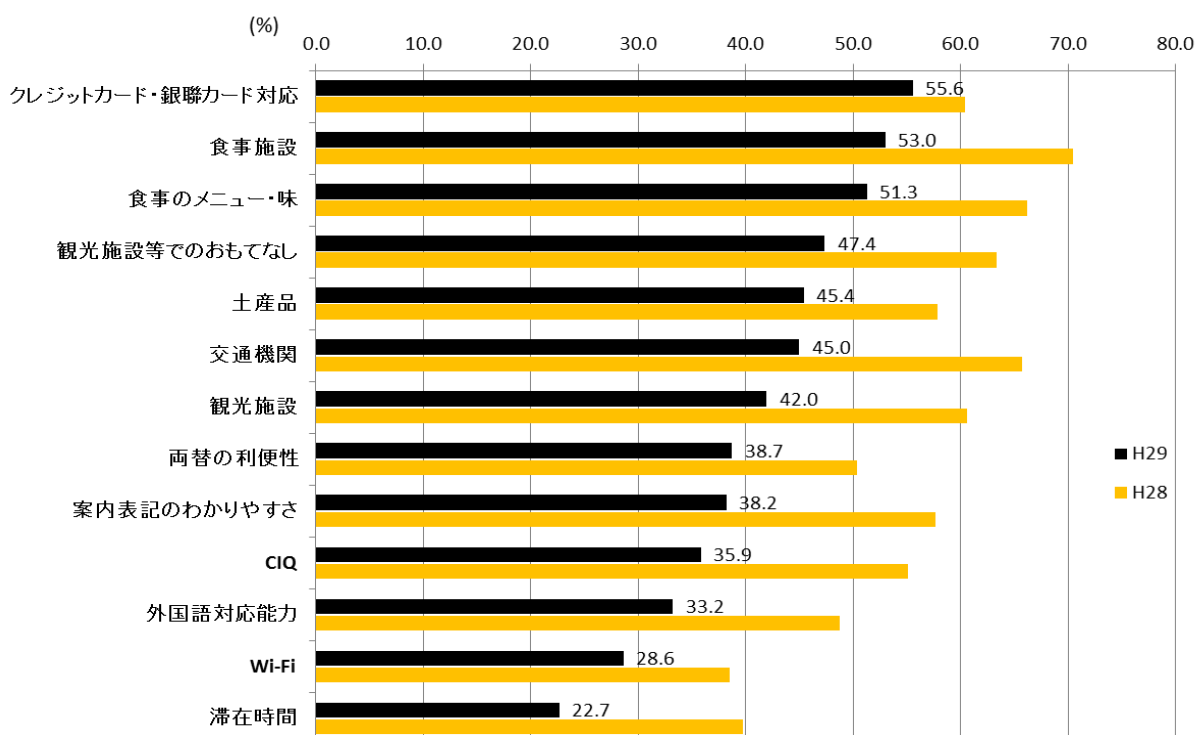

3 観光消費額、観光収入に関する統計・資料

(1) 観光収入及び観光消費額の動向（年度）

平成29年度の観光収入は、6,979億2,400万円
対前年度比 +5.7%、 +376億3,000万円

	本年度実績	前年度比	増減数
観光収入	6,979億2,400万円	5.7%	+376億3,000万円
観光客一人当たりの消費額	72,853円	-3.2%	-2,444円
入域観光客数	957万9,900人	9.2%	+81万700人

(2) 観光客一人当たり県内消費額

観光収入は、入域観光客数の大幅増により、前年度と比較して5.7%の増加となり、5年連続で過去最高を記録した。なお、観光客一人当たりの消費額は3.2%の減少となった。

平成29年度観光客一人当たり県内消費額の内訳

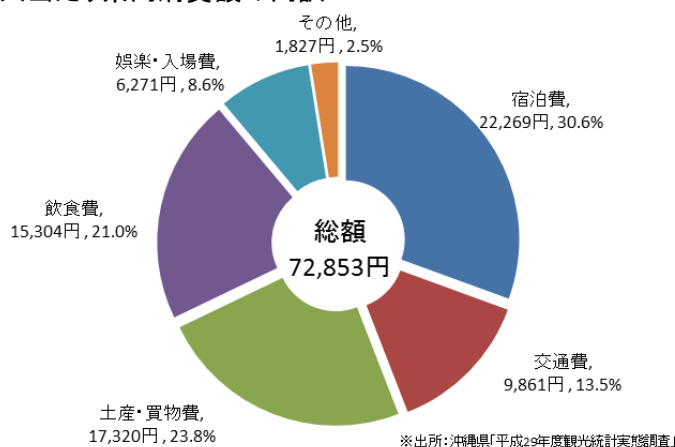

(3) 観光客一人当たり県内消費額の推移

【年度】

(単位：円、%)

年度	項目 総額	宿泊費		交通費		土産・買物費		飲食費		娯楽・入場費		その他	
		金額	構成比	金額	構成比	金額	構成比	金額	構成比	金額	構成比	金額	構成比
H18年度	71,560	24,241	33.9	7,967	11.1	16,668	23.3	14,603	20.4	6,055	8.5	2,026	2.8
H19年度	72,795	23,834	32.7	7,787	10.7	19,324	26.5	13,933	19.1	5,971	8.2	1,945	2.7
H20年度	72,458	23,215	32.0	7,887	10.9	19,390	26.8	14,324	19.8	6,192	8.5	1,449	2.0
H21年度	66,403	20,460	30.8	7,154	10.8	17,520	26.4	13,852	20.9	6,085	9.2	1,333	2.0
H22年度	70,553	21,164	30.0	8,500	12.0	16,920	24.0	14,739	20.9	7,836	11.1	1,395	2.0
H23年度	68,427	18,444	27.0	9,816	14.3	16,526	24.2	14,791	21.6	7,602	11.1	1,247	1.8
H24年度	67,459	18,310	27.1	9,847	14.6	16,002	23.7	14,336	21.3	7,206	10.7	1,757	2.6
H25年度	68,062	18,347	27.0	9,922	14.6	16,079	23.6	15,626	23.0	6,647	9.8	1,441	2.1
H26年度	74,502	22,317	30.0	10,897	14.6	16,378	22.0	16,830	22.6	6,604	8.9	1,476	2.0
H27年度	75,881	23,217	30.6	10,298	13.6	17,149	22.6	16,791	22.1	6,986	9.2	1,440	1.9
H28年度	75,297	22,766	30.2	10,350	13.7	16,436	21.8	16,711	22.2	6,667	8.9	2,367	3.1
H29年度	72,853	22,269	30.6	9,861	13.5	17,320	23.8	15,304	21.0	6,271	8.6	1,827	2.5

※出所：沖縄県「観光統計実態調査」

※四捨五入のため、総額が一致しない場合がある。

※観光統計実態調査の年度調査は、平成18年度より実施。

観光客一人当たり県内消費額の推移(年度)

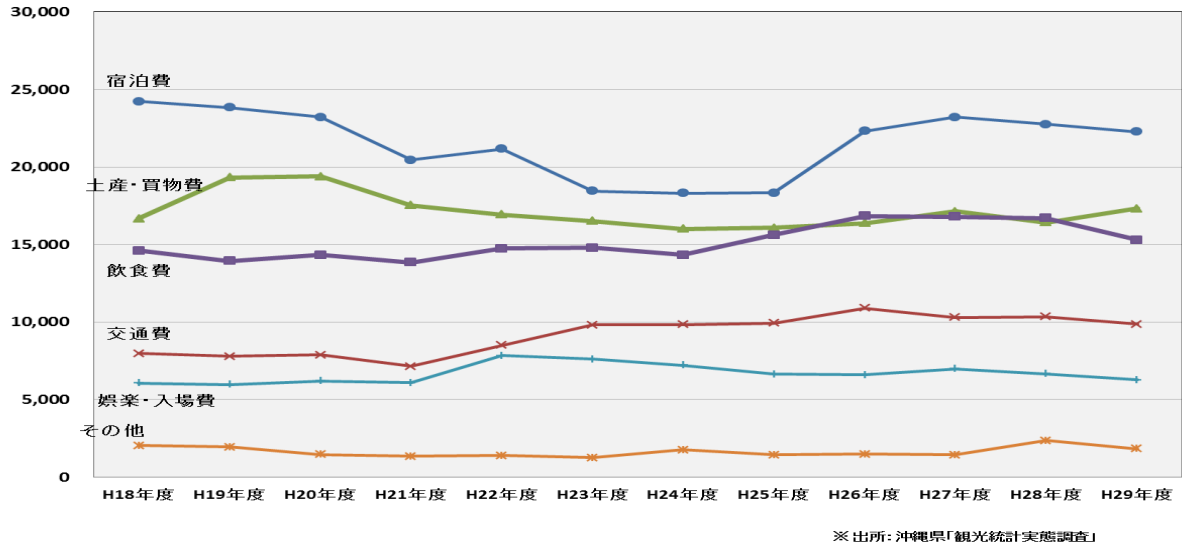

【暦年】

(単位: 円、%)

項 目年	総額	宿泊費		交通費		土産・買物費		飲食費		娯楽・入場費		その他	
		金額	構成比	金額	構成比	金額	構成比	金額	構成比	金額	構成比	金額	構成比
H14年	71,704	24,595	34.3	7,760	10.8	17,622	24.6	13,834	19.3	5,664	7.9	2,228	3.1
H15年	73,831	27,847	37.7	6,746	9.1	16,838	22.8	13,977	18.9	5,769	7.8	2,654	3.6
H16年	70,490	25,152	35.7	8,855	12.6	15,916	22.6	12,429	17.6	6,684	9.5	1,455	2.1
H17年	72,421	24,466	33.8	8,099	11.2	18,653	25.8	13,178	18.2	6,088	8.4	1,936	2.7
H18年	72,797	24,306	33.4	7,962	10.9	17,627	24.2	14,512	19.9	6,250	8.6	2,140	2.9
H19年	72,239	23,310	32.3	7,907	10.9	18,838	26.1	14,349	19.9	5,981	8.3	1,854	2.6
H20年	72,209	23,461	32.5	7,825	10.8	19,155	26.5	14,123	19.6	6,162	8.5	1,483	2.1
H21年	69,094	21,305	30.8	7,558	10.9	18,191	26.3	14,166	20.5	6,321	9.1	1,553	2.2
H22年	69,515	21,080	30.3	8,195	11.8	17,021	24.5	14,424	20.7	7,415	10.7	1,379	2.0
H23年	68,962	19,193	27.8	9,561	13.9	16,704	24.2	14,737	21.4	7,544	10.9	1,223	1.8
H24年	66,924	18,358	27.4	9,571	14.3	16,021	23.9	14,332	21.4	7,091	10.6	1,550	2.3
H25年	67,659	17,762	26.3	9,908	14.6	16,114	23.8	15,273	22.6	6,969	10.3	1,633	2.4
H26年	73,238	21,788	29.7	11,065	15.1	15,835	21.6	16,594	22.7	6,409	8.8	1,547	2.1
H27年	76,171	23,588	31.0	10,442	13.7	17,321	22.7	16,676	21.9	6,768	8.9	1,376	1.8
H28年	75,763	22,943	30.3	10,346	13.7	16,461	21.7	16,893	22.3	6,925	9.1	2,195	2.9
H29年	73,945	22,660	30.6	10,000	13.5	17,243	23.3	15,690	21.2	6,485	8.8	1,867	2.5

観光客一人当たり県内消費額の推移(暦年)

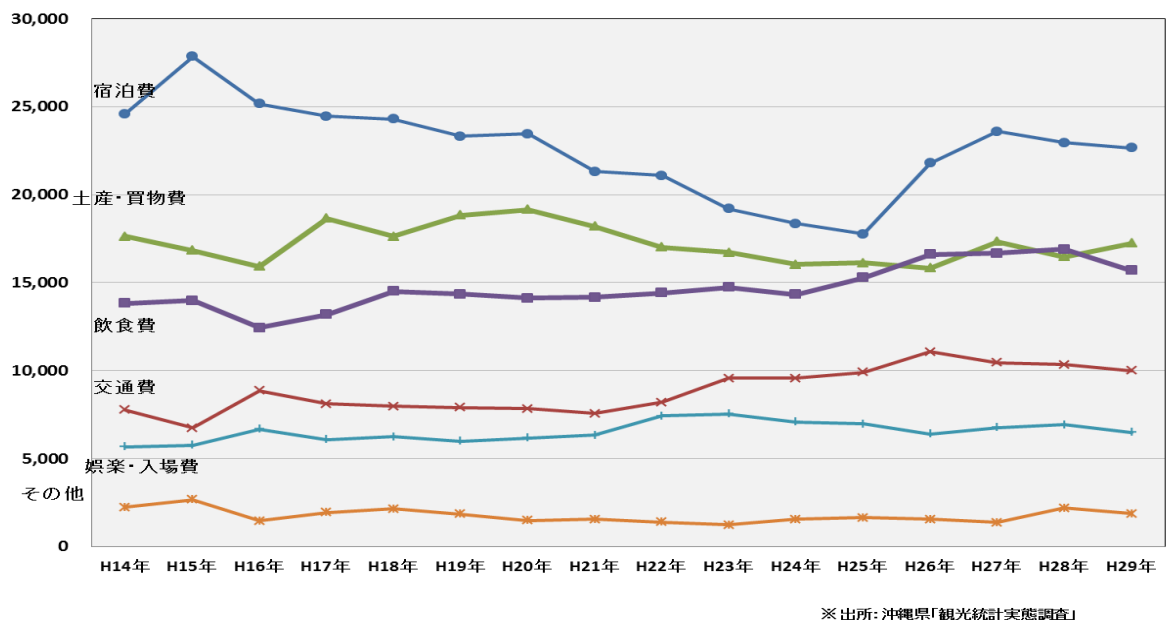

(4) 国内客・外国人空路客・外国人海路客別の一人当たり消費額等の推移

	単位	H22年度	H23年度	H24年度	H25年度	H26年度	H27年度	H28年度	H29年度
入域観光客数総数 (A=A1+A2+A3)	人	5,705,300	5,528,000	5,924,700	6,580,300	7,169,900	7,936,300	8,769,200	9,579,900
うち国内客(A1)	人	5,422,500	5,226,600	5,542,200	5,953,100	6,183,900	6,266,000	6,640,100	6,887,900
外国空路客(A2)	人	151,600	182,500	238,500	435,700	745,600	1,163,500	1,430,800	1,699,500
外国海路客(A3)	人	131,200	118,900	144,000	191,500	240,400	506,800	698,300	992,500
外国人合算(A4=A2+A3)	人	282,800	301,400	382,500	627,200	986,000	1,670,300	2,129,100	2,692,000
平均滞在日数 (D=[(A1*D1)+(A2*D2)+(A3*D3)]/A)	日	3.74	3.80	3.74	3.82	3.84	3.85	3.71	3.68
うち国内客(D1)	日	3.78	3.83	3.75	3.83	3.84	3.89	3.78	3.75
外国空路客(D2)	日	4.57	4.89	5.07	4.95	4.72	4.85	4.71	4.95
外国海路客(D3=0)	日	1.00	1.00	1.00	1.00	1.00	1.00	1.00	1.00
人泊数(E=E1+E2)	人泊	15,615,762	15,501,203	16,211,745	18,568,288	20,335,908	22,588,215	23,767,746	25,679,560
うち国内客(E1=A1*[D1-1])	人泊	15,074,550	14,791,278	15,241,050	16,847,273	17,562,276	18,108,740	18,459,478	18,966,535
外国空路客(E2=A2*[D2-1])	人泊	541,212	709,925	970,695	1,721,015	2,773,632	4,479,475	5,308,268	6,713,025
外国海路客(E3=0)	人泊	0	0	0	0	0	0	0	0
観光収入	百万円	402,526	378,264	399,674	447,868	534,172	602,214	660,294	697,924
一人当たり観光消費単価	円	70,553	68,427	67,459	68,062	74,502	75,881	75,297	72,853
うち国内客	円	71,435	69,171	68,008	67,323	72,613	74,083	74,763	72,284
外国空路客	円	82,711	78,533	83,336	96,548	106,051	107,302	98,097	100,265
外国海路客	円	20,065	20,169	20,001	26,238	25,240	25,973	33,656	29,861

4 修学旅行に関する統計

(1) 調査の概要

(目的)

沖縄県への修学旅行入込状況を把握し、今後の修学旅行の誘致及び受入体制の充実に資するとともに、観光行政の基礎資料とすることを目的とする。

(調査の期間)

【実績】《暦年》H29/1/1～H29/12/31 《年度》H29/4/1～H30/3/31

(調査の方法)

沖縄県への修学旅行取扱旅行会社から、月毎の受入校数(校種別)、人数、学校所在都道府県、宿泊地、滞在日数が把握できる取扱実績データの提供を受け、集計した。なお、調査の照会は平成 30 年5月に行った。

※この調査は、修学旅行の取扱実績がある旅行社に県が照会して取りまとめたもので、全数調査ではない。

(2) 調査結果の概要

平成 29 年(暦年)の沖縄修学旅行の入込実績

【校数】 2,475 校 (対前年 -39 校、-1.6%)

【人数】 432,134 人 (対前年 -9,979 人、-2.3%)

～2年ぶりに減少、43 万人台～

【暦年】年次別推移

修学旅行の入込数は、平成 17 年に初めて 40 万人を突破して以降、概ね 2,500 校前後、40～45 万人で推移している。平成 23 年は東日本大震災による旅行先の振替の影響もあり、校数、人数ともに過去最高となったが、平成 24 年は震災前の水準に戻った。少子化により学校数や生徒数が減少する中、平成 25 年以降も横ばいで推移しており、平成 29 年は 2,475 校、432,134 人の入込数となった。

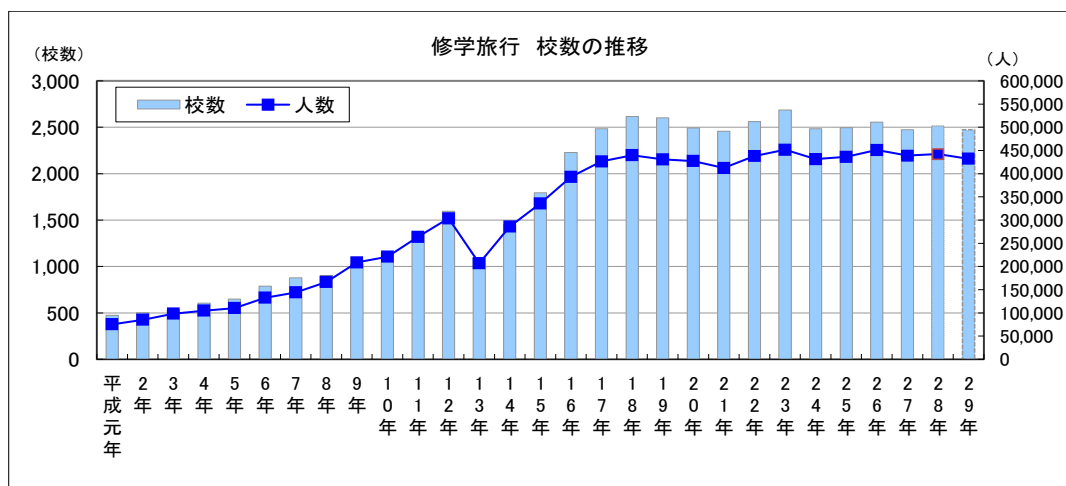

	24年	25年	26年	27年	28年	29年
校数	2,484	2,496	2,555	2,473	2,514	2,475
対前年増減比	▲7.5%	0.5%	2.4%	▲3.2%	1.7%	▲1.6%
人数	431,407	436,334	450,959	438,854	442,113	432,134
対前年増減比	▲4.5%	1.1%	3.4%	▲2.7%	0.7%	▲2.3%

平成 29 年(実績)の校種別内訳

校種別にみると、高校が全校数の約 68%、中学校が約 29%を占めている。人数は、高校が約 78%、中学校が約 22%を占めている。

(平成29年実績 修学旅行入込校数・人数)

	校数			人数		
	(校)	構成比	対前年比	(人)	構成比	対前年比
小学校	25	1.0%	113.6%	1,386	0.3%	100.2%
中学校	715	28.9%	94.2%	93,542	21.6%	92.3%
高校	1,689	68.2%	98.9%	334,974	77.5%	99.1%
専門学校	22	0.9%	169.2%	1,463	0.3%	143.0%
大学	10	0.4%	500.0%	188	0.0%	696.3%
その他	14	0.6%	127.3%	581	0.1%	123.9%
合計	2,475	100.0%	98.4%	432,134	100.0%	97.7%

修学旅行入込人数の割合(平成29年実績)

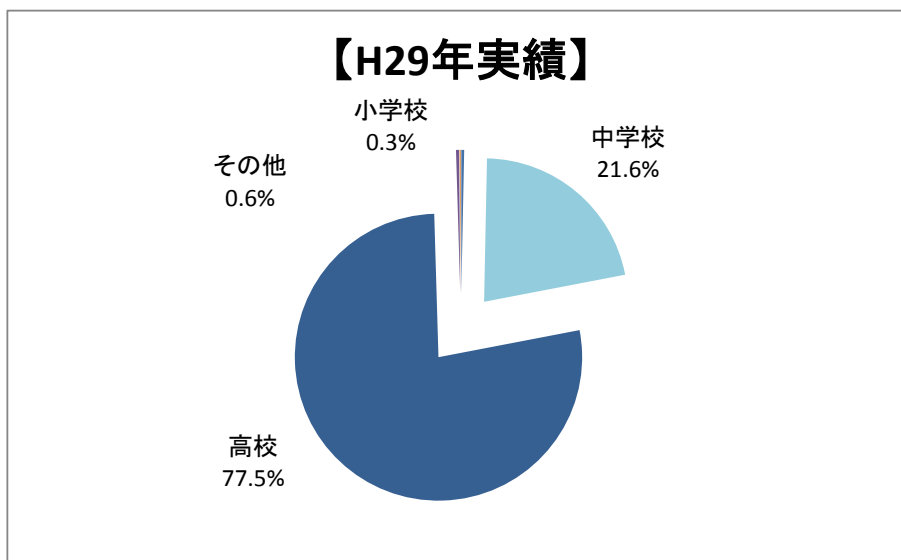

平成 29 年(実績)の月別入込状況

沖縄県への修学旅行の月別入込状況をみると、5月、10月、11月、12月に校数・人数ともに多くなっている。

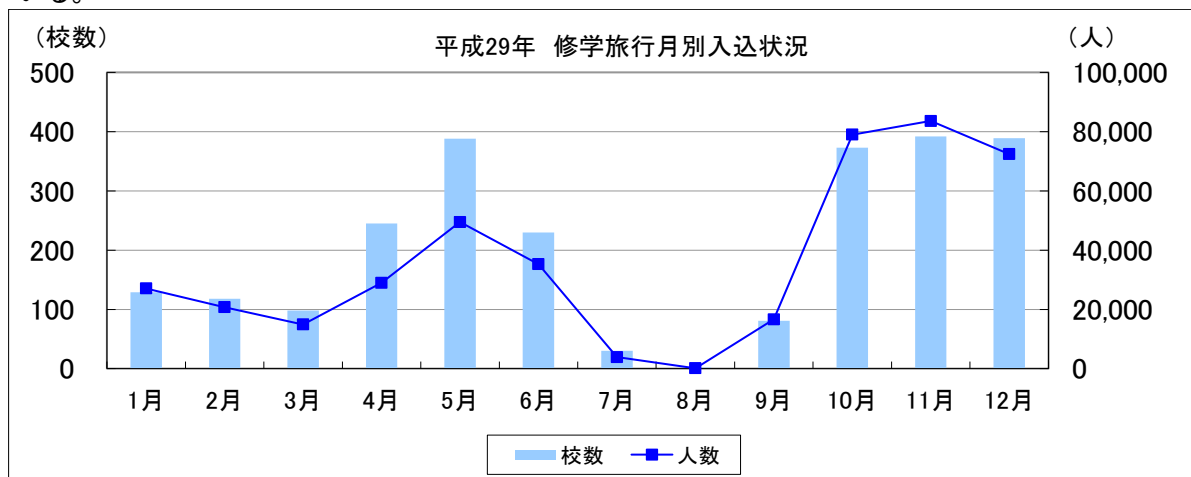

平成 29 年(実績)の発地(都道府県)別入込状況

沖縄修学旅行の発地をみると人数は東京都が最も多く、次いで大阪府となっている。

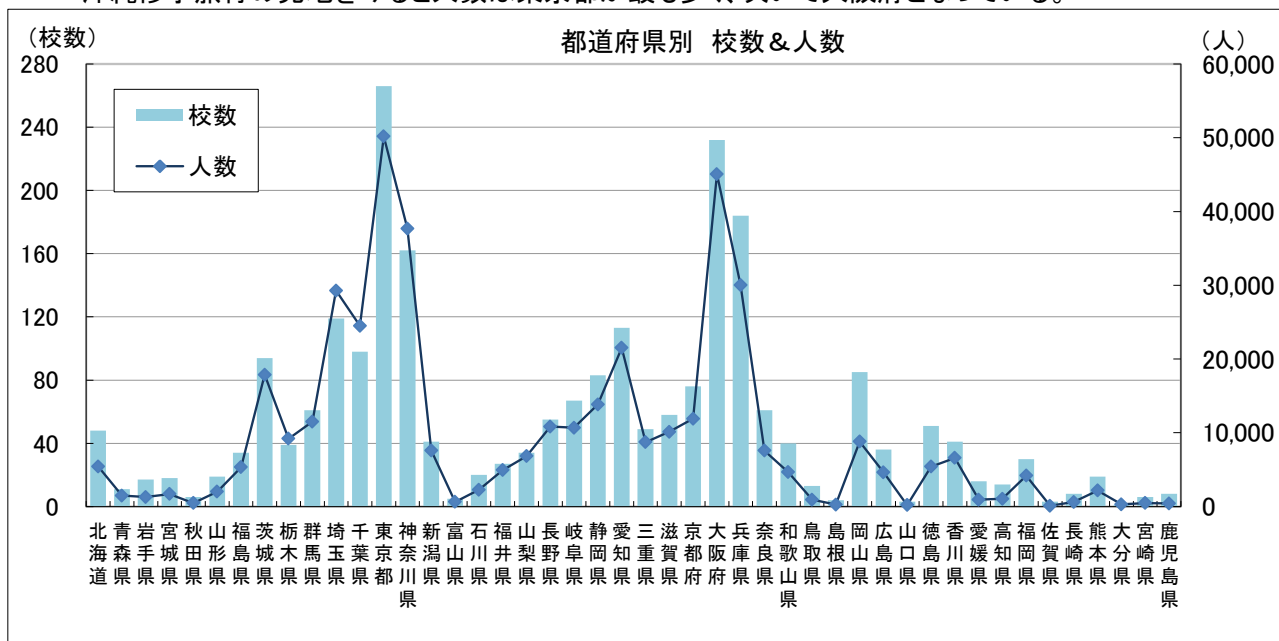

【参考(年度データ)】

平成 29 年度の入込状況

(平成29年度実績 修学旅行入込校数・人数)

	校数			人数		
	(校)	構成比	対前年度比	(人)	構成比	対前年度比
小学校	27	1.1%	117.4%	1,439	0.3%	103.3%
中学校	719	29.2%	96.4%	94,094	21.9%	94.1%
高校	1,678	68.1%	98.6%	331,957	77.3%	98.8%
専門学校	19	0.8%	100.0%	1,326	0.3%	79.3%
大学	8	0.3%	皆増	201	0.0%	皆増
その他	14	0.6%	127.3%	564	0.1%	120.3%
合計	2,465	100.0%	98.6%	429,581	100.0%	97.7%

入込校数・人数の年度別推移

	24年度	25年度	26年度	27年度	28年度	29年度
校数	2,472	2,538	2,518	2,473	2,501	2,465
対前年度増減比	▲8.1%	2.7%	▲0.8%	▲1.8%	1.1%	▲1.4%
人数	430,548	440,533	444,293	439,430	439,605	429,581
対前年度増減比	▲6.0%	2.3%	0.9%	▲1.1%	0.0%	▲2.3%

(3) 年次別・月別入込状況

年次別	合計	1月	2月	3月	4月	5月	6月	7月	8月	9月	10月	11月	12月
昭和55年	(校)	127	1	7	18	9	14	16	15	6	12	10	10
	(人)	19,988	70	520	1,828	726	1,760	2,031	3,316	770	2,089	1,260	2,895
58年	(校)	234	3	6	26	15	14	31	33	23	9	31	27
	(人)	34,029	92	241	2,538	1,525	1,470	4,033	4,094	4,209	569	3,589	4,500
61年	(校)	291	7	8	31	15	22	33	49	33	22	40	19
	(人)	47,395	690	1,067	4,368	1,890	3,894	5,758	7,205	6,876	1,261	6,067	5,376
平成元年	(校)	474	9	18	53	18	44	41	48	44	31	73	61
	(人)	75,456	1,819	1,672	7,191	3,131	6,646	6,013	5,866	5,842	2,329	13,244	13,445
2年	(校)	503	18	24	55	20	37	40	39	23	24	78	81
	(人)	85,293	3,378	2,979	8,325	2,819	4,344	6,322	4,265	2,856	1,486	14,684	18,866
3年	(校)	535	11	21	51	21	40	55	35	38	40	76	89
	(人)	98,367	3,567	3,915	9,166	2,070	7,131	8,336	4,740	5,937	3,285	15,732	20,148
4年	(校)	606	17	28	61	25	41	43	45	53	25	90	96
	(人)	104,976	4,136	4,890	9,381	3,411	6,471	5,866	6,411	7,276	1,806	17,245	21,236
5年	(校)	650	26	31	58	29	69	47	36	25	25	104	117
	(人)	110,279	5,749	6,503	9,477	3,244	9,760	6,325	4,761	3,506	1,768	17,881	23,348
6年	(校)	787	30	25	70	35	35	52	54	43	48	160	144
	(人)	132,801	5,090	4,310	10,843	4,850	3,657	7,085	7,621	6,057	3,851	27,952	32,226
7年	(校)	878	29	45	84	51	67	49	52	53	39	158	156
	(人)	144,102	5,898	9,102	15,372	6,007	8,971	7,413	5,832	5,453	2,294	26,988	32,276
8年	(校)	902	33	53	84	48	49	58	57	35	50	179	173
	(人)	166,620	7,820	12,397	18,583	6,631	6,346	8,464	6,576	3,719	5,470	35,144	35,872
9年	(校)	1,027	34	60	86	54	63	74	53	29	58	223	196
	(人)	208,769	7,993	12,669	17,066	7,285	10,121	12,117	6,641	3,155	9,719	46,722	49,611
10年	(校)	1,149	72	63	63	72	83	86	53	23	77	222	208
	(人)	220,988	15,114	13,946	17,010	9,468	12,026	13,541	6,870	2,183	10,284	45,282	46,779
11年	(校)	1,373	82	84	77	64	92	127	33	11	68	276	303
	(人)	263,843	16,553	16,801	15,209	8,421	13,017	19,721	4,572	829	11,034	62,066	65,722
12年	(校)	1,596	72	110	85	96	145	138	32	0	63	346	308
	(人)	303,672	15,351	20,869	17,614	12,217	20,707	21,233	5,029	0	11,282	73,956	66,822
13年	(校)	1,091	79	93	54	106	195	158	30	3	57	170	92
	(人)	206,864	17,108	21,187	16,552	12,786	28,216	27,213	4,711	124	10,922	37,232	20,352
14年	(校)	1,451	39	56	52	104	182	120	30	6	63	324	265
	(人)	285,857	8,038	10,672	10,785	11,108	28,105	19,652	4,757	322	10,567	72,932	61,550
15年	(校)	1,795	96	115	78	109	196	152	28	11	96	363	292
	(人)	335,859	18,222	21,607	15,336	13,840	26,119	26,145	4,086	602	15,930	78,169	62,105
16年	(校)	2,228	115	161	93	202	325	194	25	16	111	369	292
	(人)	393,196	25,226	29,577	18,352	25,591	43,748	30,256	4,357	529	14,856	74,847	59,992
17年	(校)	2,484	124	109	104	263	352	185	30	17	157	428	349
	(人)	426,536	22,713	19,067	20,958	31,314	48,351	29,348	3,973	1,458	25,880	86,686	67,544
18年	(校)	2,615	124	156	108	330	377	175	28	20	99	439	341
	(人)	439,823	23,679	26,866	19,749	38,734	52,345	27,034	4,529	2,466	15,091	85,664	63,171
19年	(校)	2,603	155	138	97	340	438	179	31	9	79	420	337
	(人)	430,878	26,865	23,222	19,793	39,063	58,374	28,624	3,418	557	12,473	80,312	66,357
20年	(校)	2,492	138	138	93	300	440	164	23	6	81	404	340
	(人)	427,248	25,954	24,036	19,253	34,246	56,194	27,083	1,556	693	14,776	80,754	70,945
21年	(校)	2,458	109	108	71	273	382	186	30	7	125	390	369
	(人)	412,182	18,468	17,498	14,036	30,967	48,189	29,855	4,096	720	17,435	81,373	75,047
22年	(校)	2,562	147	139	116	251	469	157	28	8	92	406	371
	(人)	438,194	28,029	24,995	21,174	28,272	62,086	24,123	3,752	585	15,734	84,072	74,777
23年	(校)	2,686	127	136	83	246	477	235	39	17	105	462	360
	(人)	451,550	23,351	23,173	15,021	26,149	57,181	36,592	4,715	2,009	18,833	94,421	73,558
24年	(校)	2,484	147	141	74	213	452	190	37	13	94	416	322
	(人)	431,407	28,762	24,785	14,998	23,484	57,989	30,058	4,989	1,349	18,233	86,375	67,706
25年	(校)	2,496	137	126	83	209	452	220	38	7	92	430	325
	(人)	436,334	26,808	22,453	17,655	24,266	57,856	34,677	4,774	312	17,364	87,919	70,464
26年	(校)	2,555	141	138	112	221	415	218	35	8	100	416	372
	(人)	450,959	27,149	25,226	19,211	25,455	54,543	34,301	4,118	625	19,725	88,414	82,251
27年	(校)	2,473	127	119	97	229	391	237	32	4	96	361	384
	(人)	438,854	25,763	23,062	16,388	27,694	50,288	36,034	3,374	333	18,337	78,425	87,122
28年	(校)	2,514	117	140	97	233	387	258	32	1	81	381	407
	(人)	442,113	23,958	25,284	16,389	27,854	51,511	39,229	4,072	22	15,587	79,451	86,880
29年	(校)	2,475	129	118	98	245	388	230	30	2	81	373	392
	(人)	432,134	27,078	20,761	14,924	28,962	49,470	35,263	3,907	135	16,647	78,983	83,602

(4) 年次別・校種別入込状況

区分 年次別	入込人数								入込校数							
	総数	校種別内訳							総数	校種別内訳						
		小学校	中学校	高校	専門	短大	大学	その他		小学校	中学校	高校	専門	短大	大学	その他
昭和55年 (実数)	19,988	3,063	706	13,770	1,643	0	806	0	127	5	6	55	28	0	33	0
(%)	100.0	15.3	3.5	68.9	8.2	0.0	4.0	0.0	100.0	3.9	4.7	43.3	22.0	0.0	26.0	0.0
58年 (実数)	34,029	226	420	20,579	4,908	962	563	6,371	234	7	4	87	79	12	15	30
(%)	100.0	0.7	1.2	60.5	14.4	2.8	1.7	18.7	100.0	3.0	1.7	37.2	33.8	5.1	6.4	12.8
61年 (実数)	47,395	120	2,273	28,954	4,424	1,089		10,535	291	2	12	129	81	26		41
(%)	100.0	0.3	4.8	61.1	9.3	2.3		22.2	100.0	0.7	4.1	44.3	27.8	8.9		14.1
平成元年 (実数)	75,456	352	3,956	49,886	9,442	2,745		9,075	474	8	39	223	101	43		60
(%)	100.0	0.5	5.2	66.1	12.5	3.6		12.0	100.0	1.7	8.2	47.0	21.3	9.1		12.7
2年 (実数)	85,293	254	4,958	65,677	8,560	2,244		3,600	503	8	41	295	94	41		24
(%)	100.0	0.3	5.8	77.0	10.0	2.6		4.2	100.0	1.6	8.2	58.6	18.7	8.2		4.8
3年 (実数)	98,367	0	5,791	71,325	10,712	1,724		8,815	535	0	47	294	112	32		50
(%)	100.0	0.0	5.9	72.5	10.9	1.8		9.0	100.0	0.0	8.8	55.0	20.9	6.0		9.3
4年 (実数)	104,976	445	4,206	79,478	8,747	1,814		10,286	606	4	39	372	101	35		55
(%)	100.0	0.4	4.0	75.7	8.3	1.7		9.8	100.0	0.7	6.4	61.4	16.7	5.8		9.1
5年 (実数)	110,279	493	5,883	88,364	8,951	1,605		4,983	650	9	57	421	94	41		28
(%)	100.0	0.4	5.3	80.1	8.1	1.5		4.5	100.0	1.4	8.8	64.8	14.5	6.3		4.3
6年 (実数)	132,801	118	7,680	104,833	7,909	2,163		10,098	787	2	69	499	114	46		57
(%)	100.0	0.1	5.8	78.9	6.0	1.6		7.6	100.0	0.3	8.8	63.4	14.5	5.8		7.2
7年 (実数)	144,102	721	8,343	115,415	8,938	2,191		8,494	878	15	80	546	105	59		73
(%)	100.0	0.5	5.8	80.1	6.2	1.5		5.9	100.0	1.7	9.1	62.2	12.0	6.7		8.3
8年 (実数)	166,620	1,022	12,694	137,295	6,106	1,667		7,836	902	16	103	617	79	41		46
(%)	100.0	0.6	7.6	82.4	3.7	1.0		4.7	100.0	1.8	11.4	68.4	8.8	4.5		5.1
9年 (実数)	208,769	661	18,738	175,914	5,295	2,133		6,028	1,027	10	136	750	58	30		43
(%)	100.0	0.3	9.0	84.3	2.5	1.0		2.9	100.0	1.0	13.2	73.0	5.6	2.9		4.2
10年 (実数)	220,988	798	25,185	183,716	3,911	1,634		5,744	1,149	15	180	836	42	33		43
(%)	100.0	0.4	11.4	83.1	1.8	0.7		2.6	100.0	1.3	15.7	72.8	3.7	2.9		3.7
11年 (実数)	263,843	448	33,387	225,232	2,155	1,170		1,451	1,373	8	253	1,057	30	10		15
(%)	100.0	0.2	12.7	85.4	0.8	0.4		0.5	100.0	0.6	18.4	77.0	2.2	0.7		1.1
12年 (実数)	303,672	730	45,312	255,600	1,284	182		564	1,596	12	325	1,222	19	4		14
(%)	100.0	0.2	14.9	84.2	0.4	0.1		0.2	100.0	0.8	20.4	76.6	1.2	0.3		0.9
13年 (実数)	206,864	624	48,620	152,587	2,178	1,205		1,650	1,091	10	349	673	24	9		26
(%)	100.0	0.3	23.5	73.8	1.1	0.6		0.8	100.0	0.9	32.0	61.7	2.2	0.8		2.4
14年 (実数)	285,857	282	49,959	233,399	1,188	325		704	1,451	6	365	1,034	20	8		18
(%)	100.0	0.1	17.5	81.6	0.4	0.1		0.2	100.0	0.4	25.2	71.3	1.4	0.6		1.2
15年 (実数)	335,859	1,011	62,289	269,081	754	926		1,798	1,795	14	465	1,233	12	27		44
(%)	100.0	0.3	18.5	80.1	0.2	0.3		0.5	100.0	0.8	25.9	68.7	0.7	1.5		2.5
16年 (実数)	393,196	374	90,140	298,015	808	1,688		2,171	2,228	6	678	1,443	13	49		39
(%)	100.0	0.1	22.9	75.8	0.2	0.4		0.6	100.0	0.3	30.4	64.8	0.6	2.2		1.8
17年 (実数)	426,536	432	99,547	320,860	640	1,879		3,178	2,484	8	765	1,589	12	35		75
(%)	100.0	0.1	23.3	75.2	0.2	0.4		0.7	100.0	0.3	30.8	64.0	0.5	1.4		3.0
18年 (実数)	439,823	675	111,171	323,964	856	504		2,653	2,615	11	859	1,660	15	17		53
(%)	100.0	0.2	25.3	73.7	0.2	0.1		0.6	100.0	0.4	32.8	63.5	0.6	0.7		2.0
19年 (実数)	430,878	1,082	116,143	310,137	2,001	303		1,212	2,603	21	921	1,602	25	3		31
(%)	100.0	0.3	27.0	72.0	0.5	0.1		0.3	100.0	0.8	35.4	61.5	1.0	0.1		1.2
20年 (実数)	427,248	1,333	104,854	318,192	405	1,444		1,020	2,492	21	850	1,566	9	20		26
(%)	100.0	0.3	24.5	74.5	0.1	0.3		0.2	100.0	0.8	34.1	62.8	0.4	0.8		1.0
21年 (実数)	412,182	1,031	109,391	298,728	1,360	274		1,398	2,458	17	857	1,531	18	2		33
(%)	100.0	0.3	26.5	72.5	0.3	0.1		0.3	100.0	0.7	34.9	62.3	0.7	0.1		1.3
22年 (実数)	438,194	1,161	101,587	333,013	1,290	94		1,049	2,562	20	830	1,667	18	2		25
(%)	100.0	0.3	23.2	76.0	0.3	0.0		0.2	100.0	0.8	32.4	65.1	0.7	0.1		1.0
23年 (実数)	451,550	1,077	106,697	341,831	1,070	43		832	2,686	17	900	1,727	15	1		26
(%)	100.0	0.2	23.6	75.7	0.2	0.0		0.2	100.0	0.6	33.5	64.3	0.6	0.0		1.0
24年 (実数)	431,407	1,113	100,873	328,565	210	60		586	2,484	20	818	1,626	4	2		14
(%)	100.0	0.3	23.4	76.2	0.0	0.0		0.1	100.0	0.8	32.9	65.5	0.2	0.1		0.6
25年 (実数)	436,334	1,433	101,462	333,091	108	0		240	2,496	22	809	1,656	2	0		7
(%)	100.0	0.3	23.3	76.3	0.0	0.0		0.1	100.0	0.9	32.4	66.3	0.1	0.0		0.3
26年 (実数)	450,959	943	100,668	347,814	843	53		638	2,555	17	787	1,725	9	2		15
(%)	100.0	0.2	22.3	77.1	0.2	0.0		0.1	100.0	0.7	30.8	67.5	0.4	0.1		0.6
27年 (実数)	438,854	1,203	96,191	340,518	357	83		502	2,473	22	749	1,678	5	6		13
(%)	100.0	0.3	21.9	77.6	0.1	0.0		0.1	100.0	0.9	30.3	67.9	0.2	0.2		0.5
28年 (実数)	442,113	1,383	101,357	337,854	1,023	27		469	2,514	22	759	1,707	13	2		11
(%)	100.0	0.3	22.9	76.4	0.2	0.0		0.1	100.0	0.9	30.2	67.9	0.5	0.1		0.4
29年 (実数)	432,134	1,386	93,542	334,974	1,463	188		581	2,475	25	715	1,689	22	10		14
(%)	100.0	0.3	21.6	77.5	0.3	0.0		0.1	100.0	1.0	28.9	68.2	0.9	0.4		0.6

(5) 年次別・公立・私立別入込状況

区分 年次別	公立								私立							
	総数	校種別内訳							総数	校種別内訳						
		小学校	中学校	高校	専門	大学	その他	小学校		中学校	高校	専門	大学	その他		
昭和55年 (人)	7,012	3,063	261	2,814	595	279	0	0	12,976	0	445	10,956	1,048	527	0	
(校)	46	5	2	18	13	8	0	0	81	0	4	37	15	25	0	
58年 (人)	7,882	61	0	1,337	247	88	6,149	26,147	165	420	19,242	4,661	1,437	222		
(校)	48	2	0	11	6	3	26	186	5	4	76	73	24	4		
61年 (人)	13,494	25	1,684	3,991	218	197	7,379	33,901	95	589	24,963	4,206	892	3,156		
(校)	74	1	6	27	6	7	27	217	1	6	102	75	19	14		
平成元年 (人)	9,060	264	2,601	4,464	280	243	1,208	66,396	88	1,355	45,422	9,162	2,502	7,867		
(校)	82	6	20	29	7	6	14	392	2	19	194	94	37	46		
2年 (人)	18,482	254	1,576	11,871	1,195	260	3,326	66,811	0	3,382	53,806	7,365	1,984	274		
(校)	154	8	17	74	26	11	18	349	0	24	221	68	30	6		
3年 (人)	24,159	0	3,463	13,946	1,642	201	4,907	74,208	0	2,328	57,379	9,070	1,523	3,908		
(校)	152	0	27	66	31	6	22	383	0	20	228	81	26	28		
4年 (人)	27,287	0	2,717	15,472	2,477	241	6,380	77,689	445	1,489	64,006	6,270	1,573	3,906		
(校)	191	0	25	88	36	7	35	415	4	14	284	65	28	20		
5年 (人)	35,157	493	2,973	25,853	1,068	151	4,619	75,122	0	2,910	62,511	7,883	1,454	364		
(校)	233	9	27	148	21	5	23	417	0	30	273	73	36	5		
6年 (人)	52,706	118	4,852	36,328	1,454	244	9,710	80,095	0	2,828	68,505	6,455	1,919	388		
(校)	323	2	45	193	23	8	52	464	0	24	306	91	38	5		
7年 (人)	55,580	637	4,402	41,161	1,479	142	7,759	88,522	84	3,941	74,254	7,459	2,049	735		
(校)	402	14	44	246	24	8	66	476	1	36	300	81	51	7		
8年 (人)	84,594	757	9,667	66,004	1,725	295	6,146	82,026	265	3,027	71,291	4,381	1,372	1,690		
(校)	504	14	78	339	23	11	39	398	2	25	208	56	30	7		
9年 (人)	130,080	621	14,498	107,805	1,363	305	5,488	78,689	40	4,240	68,109	3,932	1,828	540		
(校)	666	9	106	491	14	8	38	361	1	30	259	44	22	5		
10年 (人)	150,629	684	20,708	122,444	547	711	5,535	70,359	114	4,477	61,272	3,364	923	209		
(校)	812	13	149	589	10	11	40	337	2	31	247	32	22	3		
11年 (人)	209,045	276	27,936	179,035	708	95	995	54,798	172	5,451	46,197	1,447	1,075	456		
(校)	1,053	6	210	815	9	2	11	320	2	43	242	21	8	4		
12年 (人)	239,571	613	42,048	195,842	430	74	564	64,101	117	3,264	59,758	854	108	0		
(校)	1,283	10	301	947	9	2	14	313	2	24	275	10	2	0		
13年 (人)	167,753	475	46,669	118,475	445	39	1,650	39,111	149	1,951	34,112	1,733	1,166	0		
(校)	927	7	334	552	6	2	26	164	3	15	121	18	7	0		
14年 (人)	226,462	115	46,818	178,681	144	0	704	59,395	167	3,141	54,718	1,044	325	0		
(校)	1,186	2	337	825	4	0	18	265	4	28	209	16	8	0		
15年 (人)	270,065	663	58,281	209,197	136	35	1,753	65,794	348	4,008	59,884	618	891	45		
(校)	1,452	7	430	969	2	1	43	343	7	35	264	10	26	1		
16年 (人)	324,734	127	86,221	235,826	258	151	2,151	68,462	247	3,919	62,189	550	1,537	20		
(校)	1,873	2	641	1,183	3	6	38	355	4	37	260	10	43	1		
17年 (人)	341,625	50	92,415	245,399	436	230	3,095	84,911	382	7,148	75,461	235	1,649	36		
(校)	2,056	1	708	1,261	4	8	74	428	7	58	326	9	27	1		
18年 (人)	365,494	226	104,288	258,635	156	37	2,152	74,329	449	6,883	65,329	700	467	501		
(校)	2,222	4	808	1,356	5	1	48	393	7	51	304	10	16	5		
19年 (人)	354,541	424	109,957	243,112	44	0	1,004	76,337	658	6,186	67,025	1,957	303	208		
(校)	2,192	8	871	1,285	1	0	27	411	13	50	317	24	3	4		
20年 (人)	343,011	280	96,223	245,494	50	0	964	77,505	1,053	8,631	65,966	1,394	405	56		
(校)	2,042	6	778	1,233	1	0	24	424	15	72	307	19	9	2		
21年 (人)	335,221	305	100,131	233,303	128	0	1,354	76,961	726	9,260	65,425	1,232	274	44		
(校)	2,037	6	789	1,208	3	0	31	421	11	68	323	15	2	2		
22年 (人)	350,517	556	94,210	254,477	280	61	933	87,677	605	7,377	78,536	1,010	33	116		
(校)	2,098	8	768	1,292	7	1	22	464	12	62	375	11	1	3		
23年 (人)	359,717	503	98,328	260,115	0	0	771	91,833	574	8,369	81,716	1,070	43	61		
(校)	2,172	7	831	1,311	0	0	23	514	10	69	416	15	1	3		
24年 (人)	339,195	398	90,176	248,158	65	0	398	92,024	715	10,697	80,407	145	60	0		
(校)	1,983	7	731	1,231	2	0	12	499	13	87	395	2	2	0		
25年 (人)	339,314	502	92,116	246,516	0	0	180	97,020	931	9,346	86,575	108	0	60		
(校)	1,964	7	728	1,223	0	0	6	532	15	81	433	2	0	1		
26年 (人)	352,488	377	92,888	258,622	0	0	601	98,471	566	7,780	89,192	843	53	37		
(校)	1,979	7	712	1,246	0	0	14	576	10	75	479	9	2	1		
27年 (人)	333,498	461	87,958	244,663	0	0	416	105,356	742	8,233	95,855	357	83	86		
(校)	1,882	8	672	1,191	0	0	11	591	14	77	487	5	6	2		
28年 (人)	327,211	310	92,474	234,227	0	0	200	114,902	1,073	8,883	103,627	1,023	27	269		
(校)	1,820	6	669	1,139	0	0	6	694	16	90	568	13	2	5		
29年 (人)	324,008	455	83,981	239,032	0	47	493	108,126	931	9,561	95,942	1,463	141	88		
(校)	1,811	8	632	1,157	0	1	13	664	17	83	532	22	9	1		

(6) 月別・校種別入込状況 (平成29年)

(単位:校、人、%)

区分 月	合計		校種別内訳											
			小学校		中学校		高校		専門学校		大学		その他	
	校数	人数	校数	人数	校数	人数	校数	人数	校数	人数	校数	人数	校数	人数
1月	129	27,078	0	0	5	650	123	26,391	0	0	0	0	1	37
2月	118	20,761	7	461	14	1,945	93	18,232	1	20	1	47	2	56
3月	98	14,924	0	0	9	1,031	78	13,156	6	641	5	96	0	0
4月	245	28,962	3	180	176	21,453	60	6,965	2	82	0	0	4	282
5月	388	49,470	1	38	315	40,368	70	8,893	2	171	0	0	0	0
6月	230	35,263	5	139	106	17,472	112	17,236	6	328	0	0	1	88
7月	30	3,907	5	356	3	410	22	3,141	0	0	0	0	0	0
8月	2	135	0	0	1	50	1	85	0	0	0	0	0	0
9月	81	16,647	0	0	0	0	78	16,568	1	50	2	29	0	0
10月	373	78,983	2	114	15	1,951	352	76,817	1	68	2	16	1	17
11月	392	83,602	2	98	18	2,151	370	81,283	2	70	0	0	0	0
12月	389	72,402	0	0	53	6,061	330	66,207	1	33	0	0	5	101
合計	2,475	432,134	25	1,386	715	93,542	1,689	334,974	22	1,463	10	188	14	581
構成比	100.0	100.0	1.0	0.3	28.9	21.6	68.2	77.5	0.9	0.3	0.4	0.0	0.6	0.1

(7) 月別・地域別入込状況 (平成29年)

(単位:校、人、%)

区分 月	合計		発地別内訳															
			北海道・東北		関東		甲信越・北陸		東海		近畿		中国		四国		九州	
	校数	人数	校数	人数	校数	人数	校数	人数	校数	人数	校数	人数	校数	人数	校数	人数	校数	人数
1月	129	27,078	0	0	75	17,002	2	274	20	3,111	27	6,063	1	122	1	130	3	376
2月	118	20,761	4	403	48	9,097	6	1,036	23	4,431	25	3,991	4	442	1	20	7	1,341
3月	98	14,924	3	161	48	7,276	4	737	14	2,222	25	4,266	1	157	0	0	3	105
4月	245	28,962	20	1,788	44	5,702	5	594	14	967	79	10,396	48	5,378	32	4,046	3	91
5月	388	49,470	8	515	43	5,563	1	109	40	5,456	205	28,674	37	3,546	43	4,880	11	727
6月	230	35,263	0	0	44	6,494	14	2,003	27	5,613	100	16,222	13	1,223	24	2,710	8	998
7月	30	3,907	2	93	15	2,457	2	79	0	0	7	917	4	361	0	0	0	0
8月	2	135	0	0	1	85	0	0	1	50	0	0	0	0	0	0	0	0
9月	81	16,647	8	1,707	43	9,799	11	1,985	8	1,532	10	1,574	1	50	0	0	0	0
10月	373	78,983	31	4,018	191	47,874	39	6,418	41	7,963	48	10,228	15	1,717	4	315	4	450
11月	392	83,602	30	3,528	181	45,092	48	9,399	56	11,229	61	12,733	8	771	3	200	5	650
12月	389	72,402	47	5,505	106	23,774	50	10,454	68	12,185	64	14,297	9	1,039	14	1,649	31	3,499
合計	2,475	432,134	153	17,718	839	180,215	182	33,088	312	54,759	651	109,361	141	14,806	122	13,950	75	8,237
構成比	100.0	100.0	6.2	4.1	33.9	41.7	7.4	7.7	12.6	12.7	26.3	25.3	5.7	3.4	4.9	3.2	3.0	1.9

(8) 発地(都道府県)別入込状況(平成29年)

(単位:人、校)

都道府県名	入込人数	校数
1 東京都	50,181	266
2 大阪府	45,057	232
3 神奈川県	37,690	162
4 兵庫県	30,033	184
5 埼玉県	29,275	119
6 千葉県	24,498	98
7 愛知県	21,508	113
8 茨城県	17,870	94
9 静岡県	13,838	83
10 京都府	11,898	76
11 群馬県	11,505	61
12 長野県	10,842	55
13 岐阜県	10,686	67
14 滋賀県	10,131	58
15 栃木県	9,196	39
16 岡山県	8,807	85
17 三重県	8,727	49
18 新潟県	7,591	41
19 奈良県	7,583	61
20 山梨県	6,836	34
21 香川県	6,588	41
22 北海道	5,428	48
23 徳島県	5,400	51
24 福島県	5,334	34
25 福井県	4,924	27
26 和歌山県	4,659	40
27 広島県	4,629	36
28 福岡県	4,175	30
29 石川県	2,261	20
30 熊本県	2,179	19
31 山形県	2,017	19
32 宮城県	1,694	18
33 青森県	1,486	11
34 岩手県	1,291	17
35 高知県	1,044	14
36 鳥取県	932	13
37 愛媛県	918	16
38 富山県	634	5
39 長崎県	619	8
40 秋田県	468	6
41 宮崎県	466	6
42 鹿児島県	404	8
43 大分県	290	1
44 島根県	248	4
45 山口県	190	3
46 佐賀県	104	3
合計	432,134	2,475

(9) 宿泊地別入込状況(平成29年)

(単位:校、%)

市町村名	校数	構成比
1 那覇市	1,268	26.6%
2 恩納村	903	19.0%
3 本部町	417	8.8%
4 名護市	366	7.7%
5 読谷村	286	6.0%
6 伊江村	276	5.8%
7 南城市	167	3.5%
8 今帰仁村	153	3.2%
9 糸満市	133	2.8%
10 北谷町	115	2.4%
11 石垣市	103	2.2%
12 うるま市	98	2.1%
13 沖縄市	58	1.2%
14 北中城村	54	1.1%
15 金武町	49	1.0%
16 東村	42	0.9%
17 竹富町	40	0.8%
18 宮古島市	37	0.8%
19 豊見城市	33	0.7%
20 伊是名村	24	0.5%
21 宜野湾市	20	0.4%
21 渡嘉敷村	20	0.4%
23 国頭村	19	0.4%
24 座間味村	9	0.2%
25 大宜味村	8	0.2%
26 久米島町	7	0.1%
27 中城村	4	0.1%
28 伊平屋村	2	0.0%
29 八重瀬町	1	0.0%
※ その他・不明	51	1.1%
合計	4,763	100.0%

注) 同一校の複数市町村への宿泊を含む。

(10) 滞在日数別入込状況(平成29年)

(単位:校、%)

滞在日数	校数	構成比
1泊2日	2	0.1%
2泊3日	956	38.6%
3泊4日	1,329	53.7%
4泊5日	180	7.3%
5泊6日以上	8	0.3%
その他・不明	0	0.0%
合計	2,475	100.0%

5 リゾートウエディングに関する統計

(1) 沖縄リゾートウエディングとは

「沖縄リゾートウエディング」とは、県外及び海外に在住する新郎新婦が、沖縄でウエディングを挙げることを目的に来県し行うウエディングのことである。

(2) 調査方法

沖縄リゾートウエディングを取り扱う県内関係企業 63 社を対象に調査を実施。このうち回答のあった 49 社の数値を集計した。

(3) 沖縄リゾートウエディングの挙式組数と特徴

平成 29 年「沖縄リゾートウエディング」の実施組数は、対前年比 112.3% (1,889 組増) の **17,288 組** と過去最高の実施組数を記録した。内訳は国内組数が対前年比 112.5% (1,690 組増) の 15,222 組、海外組数が対前年比 110.7% (199 組増) の 2,066 組となっている。

国内・海外において、継続的にプロモーションを実施してきたことにより、認知度が向上しており、国内・海外ともに組数は増加している。

海外では、香港、台湾、中国、韓国のすべてで、昨年を上回り、香港は 1,218 組 (対前年比 114.4%)、台湾は 596 組 (対前年比 108.4%) となっている。

国内では、前年と同様、関東地方からの申込みが最も多く、全体の約 40.3% を占めている。都道府県別では、東京、大阪、愛知、神奈川、北海道の順に多い。

スタイル別では、チャペルウエディングが全体の 65.1% と割合が高いが、フォトウエディングの割合が全体の 32.4% と増加中である。月別では、10・11・4・7 月に集中しており、1 月・8 月・2 月の挙式組数は少ないが、平成 29 年は 2 月を除き、その他のすべての月で前年と比較して挙式組数が増加した。

香港からニーズがあるリーガルウエディング (海外で現地の法律に基づいて結婚すること) の実施組数も確実に増加しており、平成 29 年は 400 件のリーガルウエディングの届出があった (県実施の市町村に対する調査結果)。読谷村での実施が最も多く、恩納村、国頭村、北谷町、名護市と続く。

平成 29 年は、約 24 万 8 千名がリゾートウエディングのために県外・海外から来県していると推計され、その経済効果は少なくとも約 271 億 5 千万とされている。

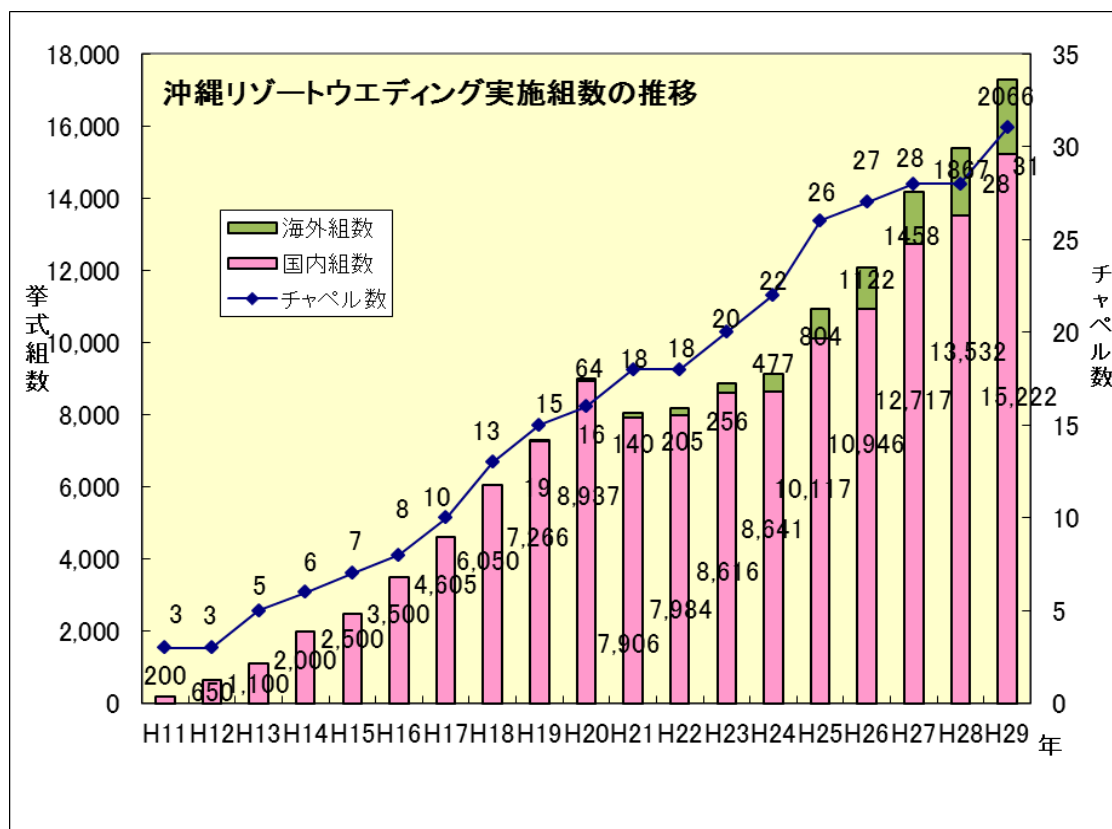

(注)沖縄県文化観光スポーツ部観光振興課調べ

6 宿泊施設に関する統計

■ 宿泊施設実態調査(施設数・客室数・収容人員)

(1) 調査の概要

(目的)

沖縄県内の宿泊施設数、客室数、収容人数を宿泊施設の種類別に把握し、今後の観光客受入体制の整備に資するとともに、観光行政の基礎資料とすることを目的とする。

(調査の方法)

沖縄県内各市町村から、平成29年12月31日時点における各市町村所在の宿泊施設について、宿泊施設ごとの客室数、収容人数等のデータの提供を受け集計した。

ただし、風俗営業等の規制及び業務の適性化等に関する法律第2条6項4号に該当する施設(モーテル、ラブホテル等)及び民泊施設は除く。

※宿泊施設の区分については、次ページ参照

(2) 調査結果の概要

	H29年	H28年	増減数	対前年比
宿泊施設軒数	2,082 軒	1,823 軒	+ 259 軒	114.2%
客室数	46,068 室	42,695 室	+ 3,373 室	107.9%
収容人数	121,403 人	111,982 人	+ 9,421 人	108.4%

各合計数を前年調査結果と比較すると、軒数はプラス259軒(対前年比114.2%)、客室数はプラス3,373室(対前年比107.9%)、収容人数はプラス9,421人(対前年比108.4%)となり、軒数、客室数、収容人数合計ともに、平成14年以降16年連続で過去最高となった。

平成29年宿泊施設 軒数・客室数・収容人数

平成29年12月31日現在

平成29年	軒数		客室数		収容人数	
	(軒)	対前年比 (%)	(室)	対前年比 (%)	(人)	対前年比 (%)
ホテル・旅館	466	117.1%	36,488	107.9%	92,739	108.2%
大規模 (収容人数300人以上)	93	105.7%	21,745	104.8%	60,678	105.0%
中規模 (収容人数299~100人)	128	108.5%	10,265	107.9%	22,391	109.0%
小規模 (収容人数100人未満)	245	127.6%	4,478	126.7%	9,670	130.2%
民宿等	1,579	113.7%	9,173	108.7%	25,573	108.6%
団体経営施設・ユースホステル	37	102.8%	407	91.1%	3,091	114.5%
合計	2,082	114.2%	46,068	107.9%	121,403	108.4%

※1 ホテル・旅館＝リゾートホテル、ビジネス・宿泊特化型ホテル、シティホテル、旅館

※2 民宿等＝民宿、ペンション・貸別荘、ドミトリー・ゲストハウス、ウィークリーマンション

※3 平成29年1月1日～平成29年12月31日の期間に新規開業・廃業した施設のほか、新たに宿泊施設の営業・廃業の実態が確認された施設も含む。

<宿泊種別の区分>

種 別	定 義
リゾートホテル	各室にバス・トイレ等を備えた洋室が主体の施設。レストランや結婚式会場等の付帯施設を備えたレジャー型ホテル。主に本島中北部地域、離島地域に立地し上記機能を備えたホテル。
ビジネス・宿泊特化型ホテル	各室にバス・トイレ等を備えた洋室が主体の施設。宿泊機能を中心としたタイプのホテル。
シティーホテル	各室にバス・トイレ等を備えた洋室が主体の施設。宿泊機能のほかレストランや結婚式会場、宴会場等の付帯施設を備えた多機能・都市型ホテル。
旅館	和室が主体の比較的規模の大きな施設。民宿等との区別が困難な場合は、当該施設の名称等で区別する。
民宿	バス・トイレが共用となっている和室が主体の比較的規模が小さい施設。旅館等との区別が困難な場合は、当該施設名称等で区別する。
ペンション・貸別荘	洋室が主体の比較的規模が小さい施設。ホテル等との区別が困難な場合は、当該施設の名称等で区別する。プチホテル、貸別荘などの名称で観光客が宿泊しているものも含める。
ドミトリー・ゲストハウス	多人数で共用する宿泊室があり、低料金で宿泊できる簡易宿所。個室を併設している場合も含める。
ウィークリーマンション	寝具が完備され、短期で貸すマンション・アパート
団体経営施設	財団法人等が経営する公共宿泊施設
ユースホステル	(財)日本ユースホステル協会加盟施設等

※ H26年調査より、ホテルを「リゾート」「ビジネス・宿泊特化型」「シティー」の種別に分けて調査を実施

※ 区分しがたい場合は、営業実態、名称等により市町村が判断

(3) 市町村別結果の概要

3-1 市町村別宿泊施設の軒数

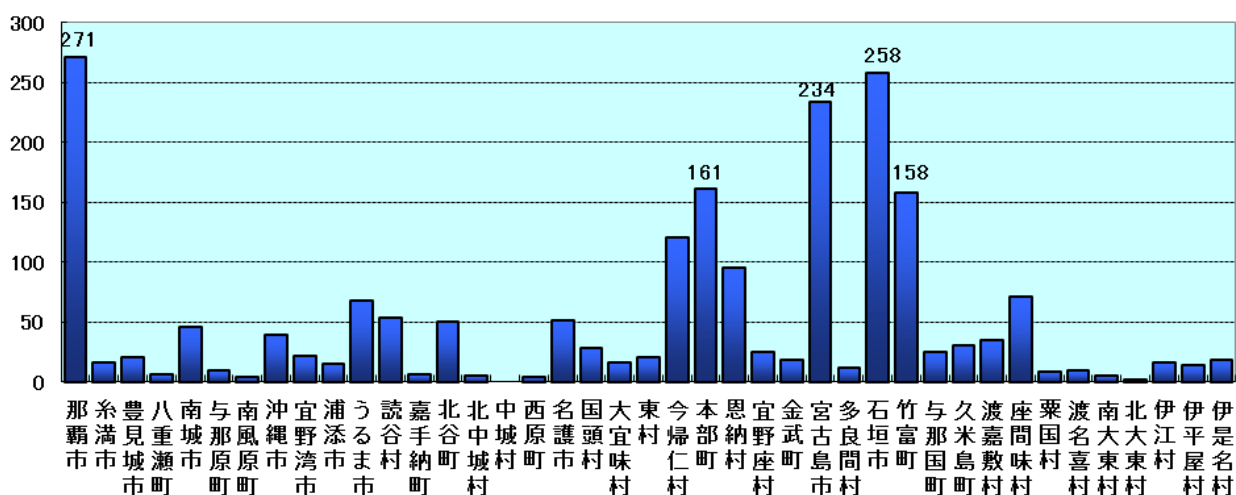

宿泊施設数は那覇市が 271 軒と最も多く、次いで石垣市 258 軒、宮古島市 234 軒の順となっている。

3-2 市町村別宿泊施設の客室数

(室)

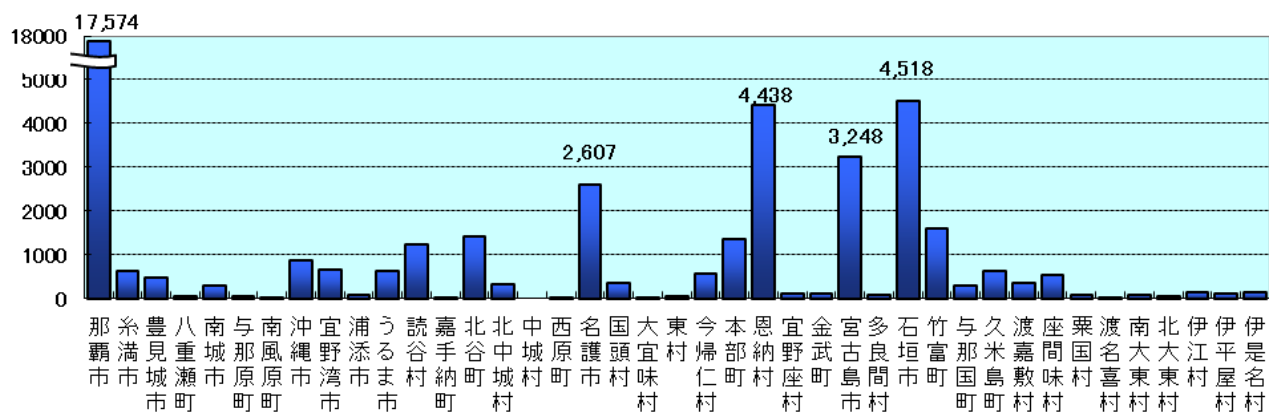

那覇市は宿泊施設数が県内で最も多く大規模施設が多く所在していることから、客室数も17,574室と最も多くなっており、次いで石垣市の4,518室、恩納村の4,438室の順となっている。

3-3 市町村別宿泊施設の収容人員

那覇市は宿泊施設数が県内で最も多く大規模施設が多く所在していることから、収容人数も35,976人と最も多くなっており、次いで恩納村の15,740人、石垣市の11,799人の順となっている。

(人)

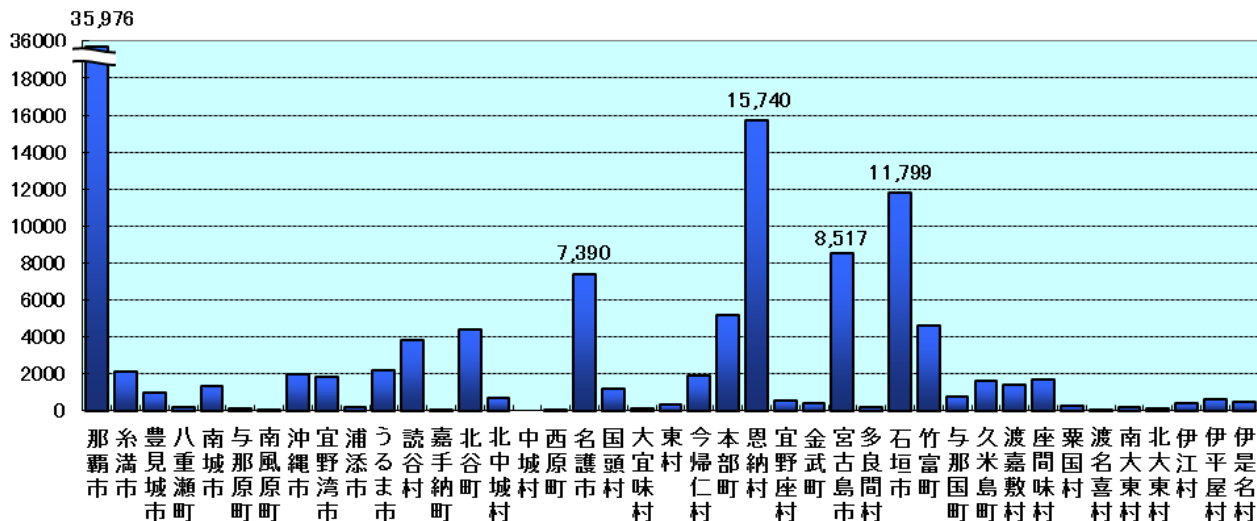

(4) 宿泊施設種別の概要

宿泊施設を種別で見ると、ビジネス・宿泊特化型ホテルの増加率が最も高く、次にペンション・貸別荘の順となっている。

平成29年宿泊施設種別 軒数・客室数・収容人数

平成29年12月31日現在

平成29年	軒 数		客室数		収容人数	
	(軒)	対前年比 (%)	(室)	対前年比 (%)	(人)	対前年比 (%)
ホテル・旅館	466	117.1%	36,488	107.9%	92,739	108.2%
リゾートホテル	141	105.2%	15,796	103.8%	50,120	104.3%
ビジネス・宿泊特化型ホテル	259	128.2%	13,431	111.9%	25,114	112.2%
シティーホテル	41	124.2%	6,999	112.0%	16,775	116.1%
旅館	25	86.2%	262	75.7%	730	88.0%
民宿 等	1,579	113.7%	9,173	108.7%	25,573	108.6%
民宿	540	100.4%	3,252	97.7%	8,668	97.9%
ペンション・貸別荘	637	126.9%	2,295	117.6%	8,366	117.7%
ドミトリー・ゲストハウス	302	118.4%	2,001	123.6%	5,324	118.2%
ウィークリーマンション	100	106.4%	1,625	105.4%	3,215	104.5%
団体経営施設	33	106.5%	346	92.0%	2,833	117.7%
ユースホステル	4	80.0%	61	85.9%	258	88.1%
合 計	2,082	114.2%	46,068	107.9%	121,403	108.4%

4-1 宿泊種別 宿泊施設の「軒数」

宿泊施設数は、「ペンション・貸別荘」が637軒と最も多く、次いで「民宿」が540軒、「ドミトリー・ゲストハウス」が302軒となっている。

(軒)

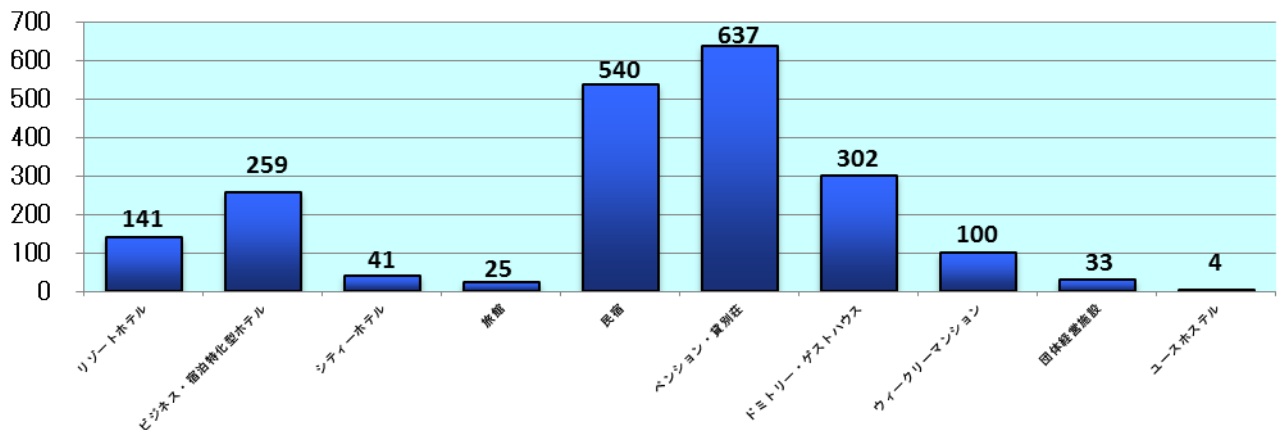

4-2 宿泊種別 宿泊施設の「客室数」

(室)

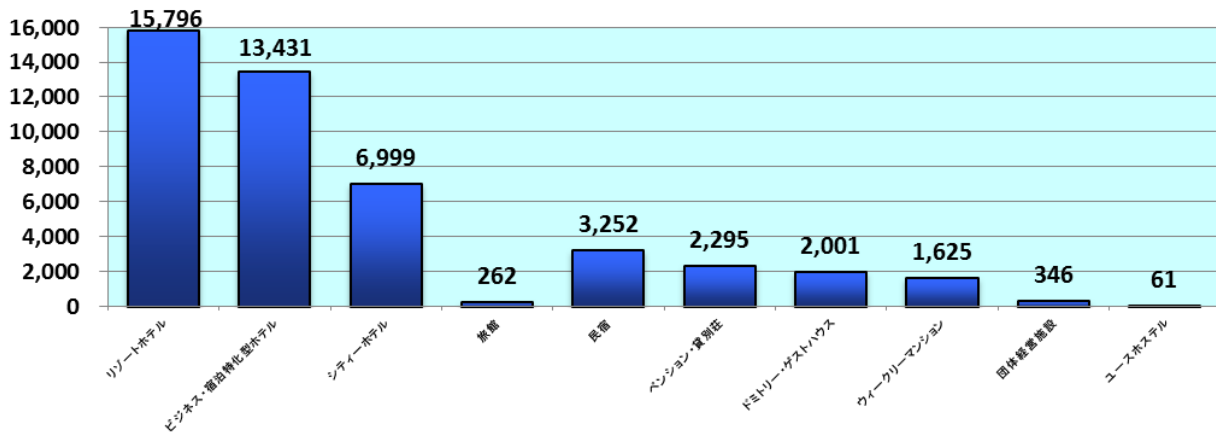

客室数については、「リゾートホテル」(15,796 室)、「ビジネス・宿泊特化型ホテル」(13,431 室)、「シティホテル」(6,999 室)の順となっている。

4-3 宿泊種別 宿泊施設の「収容人員」

(人)

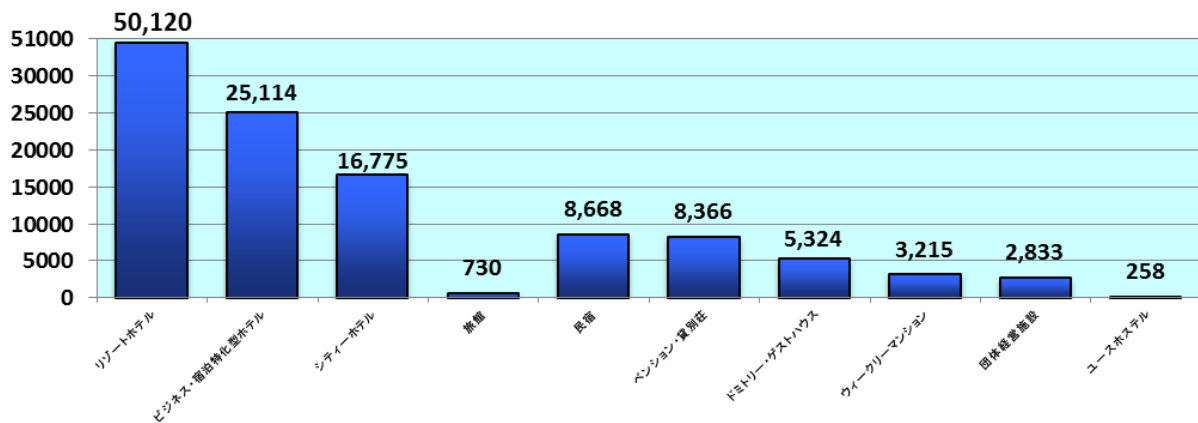

収容人数については、「リゾートホテル」が 48,076 人と最も多く、2 番目に多い「ビジネス・宿泊特化型ホテル」の 2 倍以上の収容人数となっている。

(5) 宿泊施設等の推移 (グラフ)

(人)

(軒)

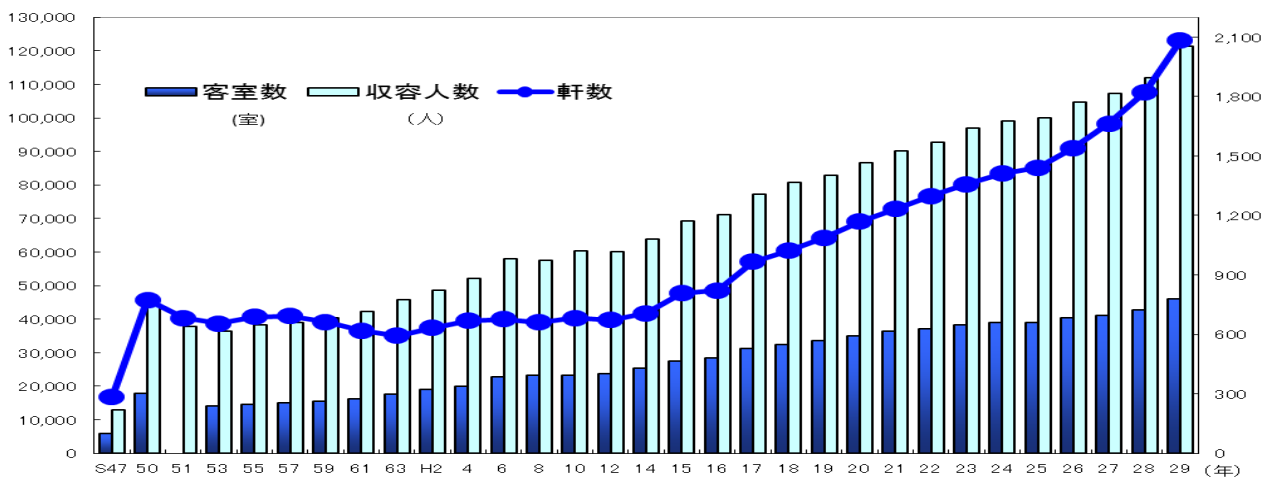

(7) 市町村別・規模別の「ホテル・旅館」数等

平成29年12月31日現在(単位:軒、室、人)

	ホテル・旅館 大規模(300人以上)						ホテル・旅館 中規模(100人以上300人未満)						ホテル・旅館 小規模(100人未満)						合計																		
	軒数	客室数	和	洋	計	収容人数	軒数	客室数	和	洋	計	収容人数	軒数	客室数	和	洋	計	収容人数	軒数	客室数	和	洋	計	収容人数	軒数	客室数	和	洋	計	収容人数							
																															合計	合計	合計	合計			
沖縄 沖縄本島(南部)	1 那覇市	34	8,448	37	8,485	18,739	57	75	5,634	5,709	10,186	46	48	1,068	1,106	2,019	137	160	15,140	30,944																	
	2 糸満市	1	448	0	448	1,398	1	6	21	27	108	5	0	98	98	199	7	6	567	1,705																	
	3 豊見城市	2	285	0	285	741	0	0	0	0	0	0	0	0	0	0	2	0	285	741																	
	4 八重瀬町	0	0	0	0	0	1	0	52	52	104	0	0	0	0	0	1	0	52	104																	
	5 浦城市	1	94	0	94	376	1	47	6	53	226	1	1	15	16	44	3	48	115	646																	
	6 与那原町	0	0	0	0	0	0	0	0	0	0	0	0	0	0	0	0	0	0	0																	
	7 南風原町	0	0	0	0	0	0	0	0	0	0	0	0	0	0	0	0	0	0	0																	
小計	38	9,275	37	9,312	21,254	60	128	5,713	5,841	10,624	52	49	1,171	1,220	2,262	150	214	16,159	34,140																		
沖縄本島(中部)	8 浦添市	1	250	50	300	650	3	5	198	203	412	12	5	262	267	549	16	60	710	1,611																	
	9 眞野湾市	2	476	4	480	1,401	0	0	0	0	0	6	4	138	142	314	8	8	614	622																	
	10 浦添市	0	0	0	0	0	0	0	0	0	0	0	4	55	59	123	4	4	55	59																	
	11 うるま市	2	188	0	188	692	2	1	79	80	242	12	19	120	139	338	16	20	387	407																	
	12 読谷村	3	912	38	950	2,826	3	0	137	137	522	2	0	16	16	33	8	38	1,065	1,103																	
	13 嘉手納町	0	0	0	0	0	0	0	0	0	0	0	2	14	14	22	2	2	14	22																	
	14 北谷町	4	869	84	953	2,887	3	369	101	101	384	6	2	119	121	254	13	86	1,089	1,175																	
15 北中城村	1	222	2	224	449	1	14	70	84	160	1	0	17	17	41	3	16	309	325																		
16 中城村	0	0	0	0	0	0	0	0	0	0	0	0	0	0	0	0	0	0	0																		
17 西原町	0	0	0	0	0	0	0	0	0	0	0	0	0	0	0	0	0	0	0																		
小計	13	2,917	178	3,095	8,905	12	20	585	605	1,720	45	34	741	775	1,674	70	232	4,243	4,475																		
沖縄本島(北部)	18 名護市	7	1,589	20	1,609	5,007	6	0	522	522	1,260	11	12	314	326	603	24	32	2,435	2,467																	
	19 国頭村	1	184	0	184	600	0	0	0	0	0	0	7	39	66	105	8	39	250	289																	
	20 大宜味村	0	0	0	0	0	0	0	0	0	0	0	0	0	0	0	2	1	19	20																	
	21 粟米村	0	0	0	0	0	0	0	0	0	0	0	0	0	0	0	0	0	0	0																	
	22 今帰仁村	0	0	0	0	0	2	12	124	136	426	14	14	61	75	288	16	26	185	211																	
	23 本部町	3	618	0	618	2,116	6	6	273	279	1,192	7	273	81	81	231	16	6	972	978																	
	24 恩納村	13	3,585	134	3,719	13,088	3	0	183	183	595	12	28	156	184	541	28	162	3,924	4,086																	
25 首里町	0	0	0	0	0	0	0	0	0	0	0	1	0	0	0	1	0	30	30																		
26 金武町	0	0	0	0	0	0	0	0	0	0	0	3	1	24	25	92	3	1	24	25																	
小計	24	5,986	154	6,140	20,811	17	18	1,102	1,120	3,473	57	95	751	846	2,233	98	267	7,839	8,106																		
宮古	27 宮古島市	4	893	18	911	2,630	13	70	961	1,031	2,281	29	50	450	500	957	46	138	2,294	2,432																	
	28 多良間村	0	0	0	0	0	0	0	0	0	0	0	0	0	0	0	0	0	0	0																	
	小計	4	893	18	911	2,630	13	70	961	1,031	2,281	29	50	450	500	957	46	138	2,294	2,432																	
	29 石垣市	10	1,661	46	1,707	5,310	14	30	1,020	1,050	2,226	29	18	592	610	1,247	53	94	3,273	3,367																	
八重山	30 竹富町	3	390	0	390	1,368	4	20	157	177	620	13	37	197	234	553	20	57	744	801																	
	31 与那国町	0	0	0	0	0	1	0	77	77	249	6	42	23	249	65	131	42	100	142																	
	小計	13	2,051	46	2,097	6,678	19	50	1,254	1,304	3,095	48	97	812	909	1,931	80	193	4,117	4,310																	
	32 久米島町	1	200	0	200	400	4	4	245	246	702	0	0	702	702	0	5	1	445	446																	
その他の離島	33 渡嘉敷村	0	0	0	0	0	1	24	10	34	280	2	2	14	16	45	3	26	24	50																	
	34 読谷町	0	0	0	0	0	0	0	0	0	0	3	8	71	79	241	3	8	71	79																	
	35 粟国村	0	0	0	0	0	0	0	0	0	0	0	0	0	0	0	0	0	0	0																	
	36 読名草村	0	0	0	0	0	0	0	0	0	0	0	0	0	0	0	0	0	0	0																	
	37 西大原村	0	0	0	0	0	1	21	30	51	100	1	1	21	21	22	2	21	51	72																	
	38 北大東村	0	0	0	0	0	0	0	0	0	0	0	1	4	19	23	1	4	19	23																	
	39 伊江村	0	0	0	0	0	1	0	33	33	116	3	10	20	30	100	4	10	53	63																	
40 伊平屋村	0	0	0	0	0	0	0	0	0	0	0	1	9	11	20	49	1	9	11	49																	
41 伊集名村	0	0	0	0	0	0	0	0	0	0	0	3	19	20	39	106	3	19	20	39																	
小計	1	200	432	21,312	21,745	60,678	7	46	318	364	1,198	14	52	176	228	613	22	98	694	792																	

(9) 宿泊施設数等の推移(年別・種別)

(単位: 軒、室、人)

年	ホテル・旅館												民宿等				団体経営施設・ユースホテル				合計									
	大規模(300人以上)				中規模(299~100人)				小規模(100人未満)				計				民宿等				団体経営施設・ユースホテル				合計					
	軒数	客室数	収容人数	軒数	客室数	収容人数	軒数	客室数	収容人数	軒数	客室数	収容人数	軒数	客室数	収容人数	軒数	客室数	収容人数	軒数	客室数	収容人数	軒数	客室数	収容人数	軒数	客室数	収容人数	軒数	客室数	収容人数
昭和47年	—	—	—	—	—	—	—	—	—	—	—	—	—	—	—	—	—	—	—	—	—	—	—	—	—	—	—	—	—	—
50年	—	—	—	—	—	—	—	—	—	—	—	—	—	—	—	—	—	—	—	—	—	—	—	—	—	—	—	—	—	—
51年	—	—	—	—	—	—	—	—	—	—	—	—	—	—	—	—	—	—	—	—	—	—	—	—	—	—	—	—	—	—
53年	15	3,566	7,657	60	3,938	9,155	248	3,865	9,464	323	11,369	26,276	304	2,083	7,585	28	574	2,489	30	491	1,901	683	—	—	—	—	—	—	—	
55年	17	3,750	8,501	54	3,451	8,425	230	3,761	9,032	301	10,962	25,958	355	2,807	9,218	33	659	3,102	33	659	3,102	689	14,428	38,278	—	—	—	—	—	
57年	18	3,946	8,882	58	3,960	9,106	203	3,364	7,867	279	11,270	25,855	371	2,945	9,182	43	880	3,867	43	880	3,867	693	15,095	38,904	—	—	—	—	—	
59年	21	4,709	11,686	59	3,959	9,259	176	3,190	7,287	256	11,858	28,232	371	3,058	9,776	35	616	2,395	35	616	2,395	662	15,532	40,403	—	—	—	—	—	
61年	24	5,223	13,063	66	4,487	10,547	191	3,229	7,853	281	12,939	31,263	305	2,537	8,217	34	778	2,716	34	778	2,716	620	16,254	42,196	—	—	—	—	—	
63年	31	7,224	17,996	59	4,149	9,532	153	2,863	6,757	243	14,236	34,285	317	2,667	8,481	33	761	2,930	33	761	2,930	593	17,664	45,696	—	—	—	—	—	
平成2年	32	7,494	18,395	65	4,506	10,534	191	3,762	8,375	288	15,762	37,304	311	2,582	8,345	35	632	3,058	35	632	3,058	634	18,976	48,707	—	—	—	—	—	
4年	33	7,597	19,307	69	4,784	11,508	212	4,033	9,631	314	16,414	40,446	318	2,741	8,482	36	709	3,271	36	709	3,271	668	19,864	52,199	—	—	—	—	—	
6年	39	9,677	24,662	71	5,069	12,213	178	4,085	8,532	288	18,831	45,407	349	2,866	8,985	39	1,056	3,598	39	1,056	3,598	676	22,753	57,990	—	—	—	—	—	
8年	42	10,380	26,187	73	5,058	11,764	165	3,695	7,679	280	19,133	45,630	343	2,985	8,599	38	1,068	3,410	38	1,068	3,410	661	23,186	57,639	—	—	—	—	—	
10年	42	10,560	28,633	74	5,024	11,873	163	3,487	7,044	279	19,071	47,550	361	3,021	9,073	42	1,205	3,722	42	1,205	3,722	682	23,297	60,345	—	—	—	—	—	
12年	45	11,107	29,529	67	4,988	11,146	156	3,412	6,714	268	19,507	47,389	369	3,118	9,404	36	1,156	3,285	36	1,156	3,285	673	23,781	60,078	—	—	—	—	—	
14年	51	12,523	32,005	73	5,474	11,872	164	3,534	7,252	288	21,531	51,129	375	3,145	9,290	44	747	3,378	44	747	3,378	707	25,423	63,797	—	—	—	—	—	
15年	55	13,297	34,306	84	6,183	13,587	160	3,594	7,128	299	23,074	55,021	462	3,685	10,863	47	774	3,460	47	774	3,460	808	27,533	69,344	—	—	—	—	—	
16年	57	13,714	35,288	87	6,399	14,023	152	3,562	6,885	296	23,675	56,166	481	3,876	11,451	45	752	3,445	45	752	3,445	822	28,303	71,062	—	—	—	—	—	
17年	60	14,407	37,327	93	7,202	15,165	182	3,962	8,079	335	25,571	60,571	590	5,050	13,415	41	617	3,215	41	617	3,215	966	31,238	77,201	—	—	—	—	—	
18年	59	14,581	38,585	99	7,829	16,569	156	3,673	7,179	314	26,083	62,333	667	5,584	15,340	41	653	3,073	41	653	3,073	1,022	32,320	80,746	—	—	—	—	—	
19年	61	15,219	39,550	101	8,229	17,062	167	3,946	7,634	329	27,394	64,246	720	5,782	15,901	38	478	2,825	38	478	2,825	1,087	33,654	82,972	—	—	—	—	—	
20年	66	15,812	41,578	104	8,934	18,086	169	3,691	7,341	339	28,437	67,005	794	6,141	16,856	37	427	2,684	37	427	2,684	1,170	35,005	86,545	—	—	—	—	—	
21年	70	16,328	43,867	107	9,344	18,318	168	3,699	7,412	345	29,371	69,597	851	6,566	17,805	36	422	2,664	36	422	2,664	1,232	36,359	90,066	—	—	—	—	—	
22年	71	16,371	44,665	113	9,871	19,578	173	3,626	7,395	357	29,868	71,638	904	6,753	18,382	38	429	2,813	38	429	2,813	1,299	37,050	92,833	—	—	—	—	—	
23年	75	17,726	48,476	114	9,470	19,816	176	3,517	7,152	365	30,713	75,444	954	7,014	18,711	38	425	2,799	38	425	2,799	1,357	38,152	96,954	—	—	—	—	—	
24年	76	17,941	48,983	118	9,977	20,970	170	3,450	7,078	364	31,368	77,031	1,010	7,108	19,203	37	415	2,827	37	415	2,827	1,411	38,891	99,061	—	—	—	—	—	
25年	78	18,454	51,294	111	9,425	19,470	161	3,317	6,780	350	31,196	77,544	1,055	7,321	19,808	36	388	2,759	36	388	2,759	1,441	38,905	100,111	—	—	—	—	—	
26年	81	19,230	54,556	114	9,681	20,017	161	3,366	6,797	356	32,277	81,370	1,149	7,577	20,590	36	389	2,764	36	389	2,764	1,541	40,243	104,724	—	—	—	—	—	
27年	85	20,144	56,138	111	9,075	19,347	166	3,429	6,949	362	32,648	82,434	1,266	8,000	22,004	36	389	2,752	36	389	2,752	1,664	41,037	107,190	—	—	—	—	—	
28年	88	20,755	57,772	118	9,517	20,540	192	3,535	7,428	398	33,807	85,740	1,389	8,441	23,542	36	447	2,700	36	447	2,700	1,823	42,695	111,982	—	—	—	—	—	
29年	93	21,745	60,678	128	10,265	22,391	245	4,478	9,670	466	36,488	92,739	1,579	9,173	25,573	37	407	3,091	37	407	3,091	2,082	46,068	121,403	—	—	—	—	—	

※「民宿等」には、民宿、ペンション、貸別荘、ドミトリー、ゲストハウス、ウオーグリーマンションが含まれる。
 ※調査基準日:平成21年までは各年の10月1日現在、平成22年以降は各年の12月31日現在の数値とする。

7 観光産業に関する統計（厚生労働省の「毎月勤労統計調査」より）

（概要）

毎月勤労統計調査全国調査は、日本標準産業分類に基づく16大産業に属する常用労働者5人以上の事業所を対象に、賃金、労働時間及び雇用の変動を把握する調査である。調査対象事業所は、常用労働者5人以上の約190万事業所（経済センサス-基礎調査）から抽出した約33,000事業所である。

（用語の定義）

常用労働者：事業所に使用され給与を支払われる労働者（船員法の船員を除く）のうち、

- ① 期間を定めずに、又は1か月を超える期間を定めて雇われている者
- ② 日々又は1か月以内の期間を定めて雇われている者のうち、調査期間の前2か月にそれぞれ18日以上雇い入れられた者

のいずれかに該当する者のことをいう。

- ・一般労働者：常用労働者のうち、次のパートタイム労働者以外の者
- ・パートタイム労働者：常用労働者のうち、
 - ① 1日の所定労働時間が一般の労働者より短い者
 - ② 1日の所定労働時間が一般の労働者と同じで1週の所定労働日数が一般の労働者よりも短い者
 のいずれかに該当する者のことをいう。

（留意点）

「宿泊業、飲食サービス業」のうち、飲食サービス業には、一般客も利用する居酒屋やファーストフード店など、主にパートやアルバイトの雇用により運営されている業種が含まれる点に留意する必要がある。

（1）「宿泊業、飲食サービス業」における常用労働者

「宿泊業、飲食サービス業」における一般労働者は、平成20年から平成21年にかけて減少し、その後、平成22年に一旦増加したものの、平成23年からは減少傾向で推移し、平成27年には13,350人まで減少した。平成28年には18,142人と増加したものの、平成29年は17,118人と減少している。

パートタイム労働者は、平成20年から平成22年にかけて減少傾向で推移していたが、平成23年以降は増加傾向で推移し、平成27年には32,351人まで増加したが、平成29年は27,943人となっている。

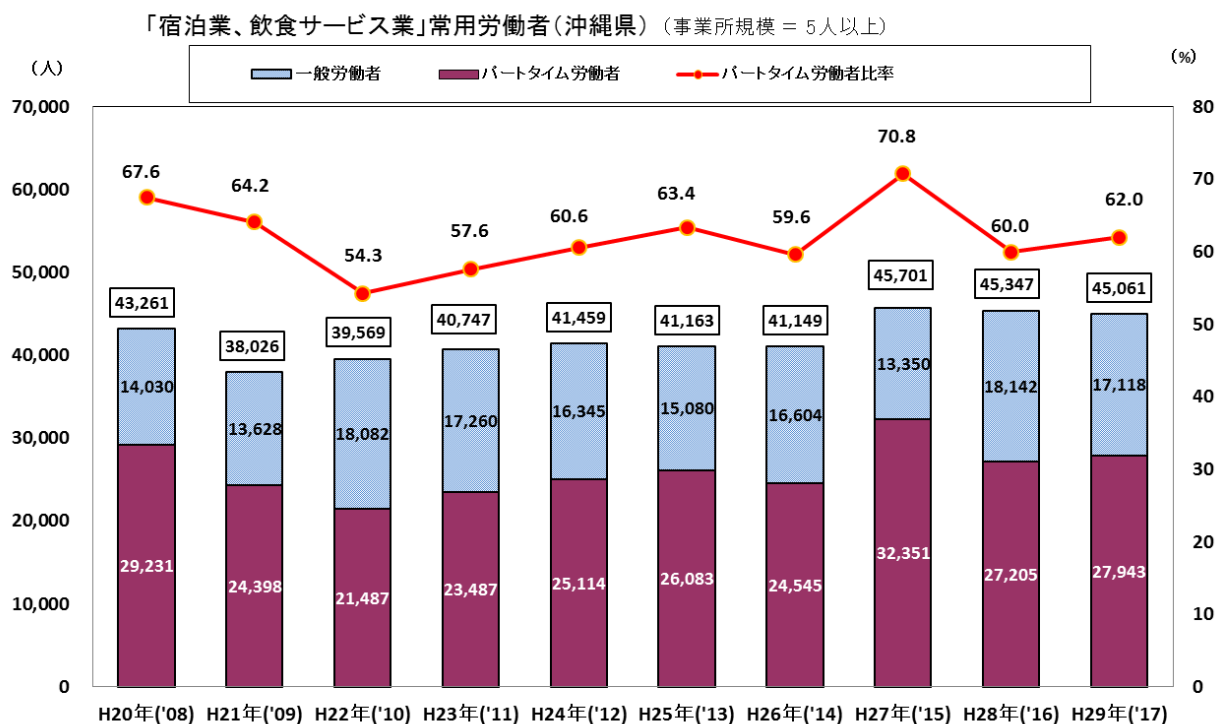

※ 出所：沖縄県「毎月勤労統計調査地方調査」

※ 平成22年1月分の結果から、平成19年11月改定の日本標準産業分類に基づき表章しているため、それ以前の値とは単純比較できない。

(2) 宿泊業における常用労働者

観光産業の代表的な業種である宿泊業をみると、一般労働者は概ね増加傾向で推移してきたが、平成25年は7,171人と減少した。その後、平成26年に9,403人と大幅に増加したが、平成29年は8,642人(29.9%)となっている。

パートタイム労働者についても、概ね増加傾向で推移してきたところ、平成26年には2,758人と減少したが、平成29年は3,685人となっている。

宿泊業における常用労働者(沖縄県) (事業所規模 = 5人以上)

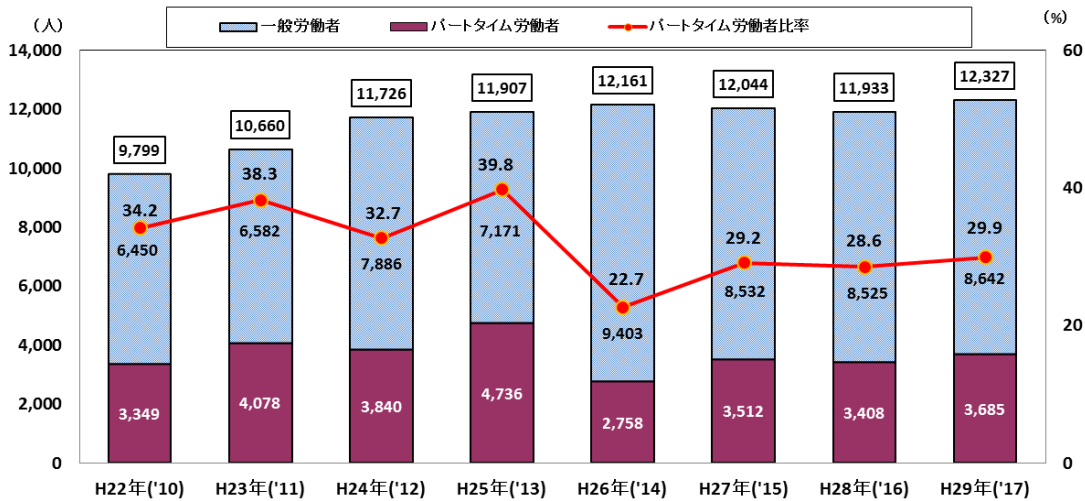

※ 出所: 沖縄県「毎月勤労統計調査地方調査」

※ 宿泊業のみの結果は平成22年から抽出可能となったため、平成21年以前の値は不明。

(3) 一般労働者の現金給与額

「宿泊業、飲食サービス業」における一般労働者の現金給与額をみると、概ね200,000円前後で推移しており、平成28年には253,138円まで増加したものの、平成29年は237,285円となっている。

全産業平均現金給与額と比較すると、平成22年には79.2%まで上昇したあと、平成23年は59.9%まで低下した。その後、平成28年には80.2%まで上昇したものの、平成29年は74.1%となっている。

(円) 「宿泊業、飲食サービス業」における一般労働者現金給与総額 (事業所規模 = 5人以上)

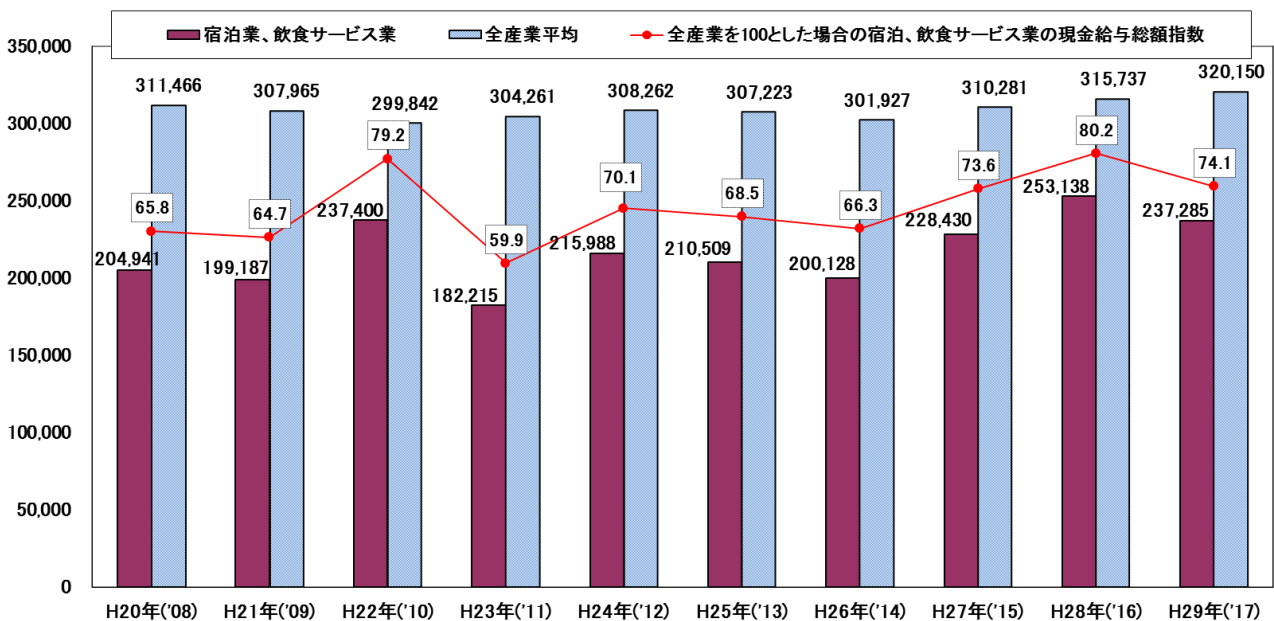

※ 出所: 沖縄県「毎月勤労統計調査」

※ 平成22年1月分の結果から、平成19年11月改定の日本標準産業分類に基づき表章しているため、それ以前の値とは単純比較できない。

宿泊業における一般労働者の現金給与額をみると、平成 24 年は 263,462 円となったものの、その後減少し、平成 26 年は 213,744 円となったが、以降は増加しており平成 29 年は 260,452 円となっている。全産業平均現金給与額と比較すると、平成 24 年から平成 25 年は全産業平均の 80%を超える水準となったものの、その後は 80%以下で推移していたが、平成 29 年は 81.4%となっている。

宿泊業における一般労働者現金給与総額 (事業所規模=5人以上)

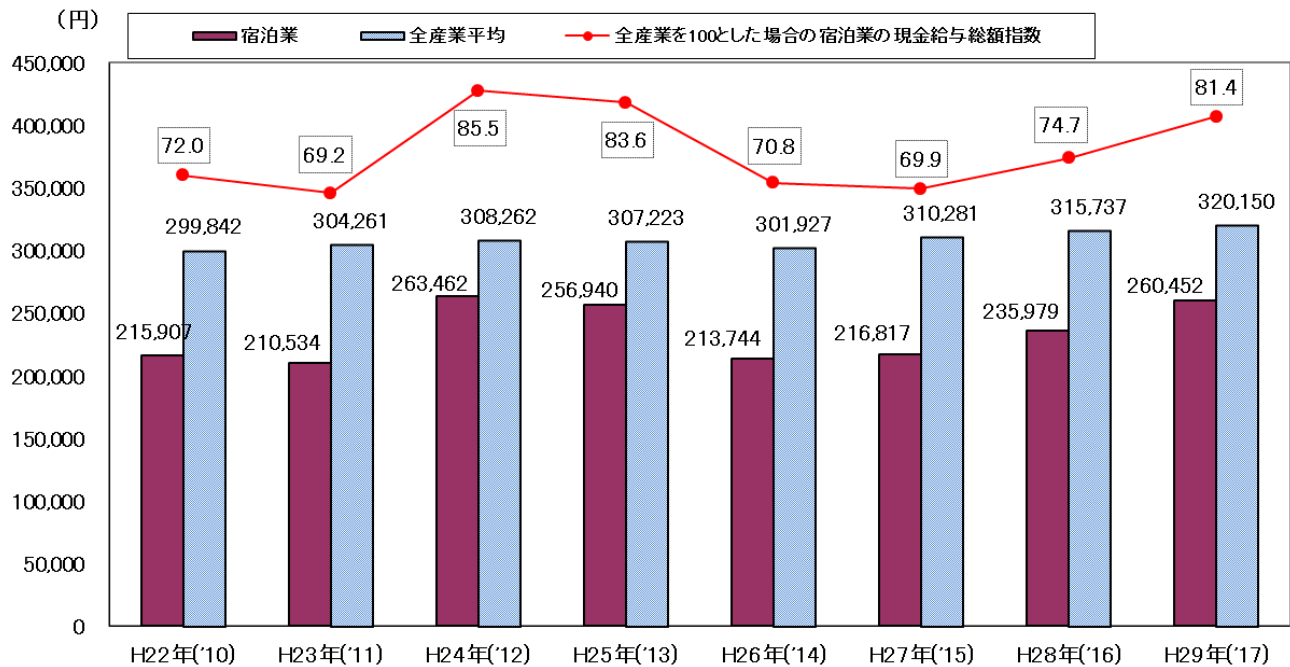

※出所:沖縄県「毎月勤労統計調査」

※宿泊業のみの結果は平成22年から抽出可能となったため、平成21年以前の値は不明。

(4) パートタイム労働者の現金給与額

「宿泊業、飲食サービス業」におけるパートタイム労働者の現金給与額をみると、平成 20 年以降は概ね増加傾向で推移しており、平成 26 年には 69,065 円と減少したものの、当年以降は増加傾向で推移しており平成 29 年は 78,072 円となっている。

全産業平均現金給与額と比較すると、平成 20 年以降は 80%前後で推移し、平成 29 年は 83.0%となっている。

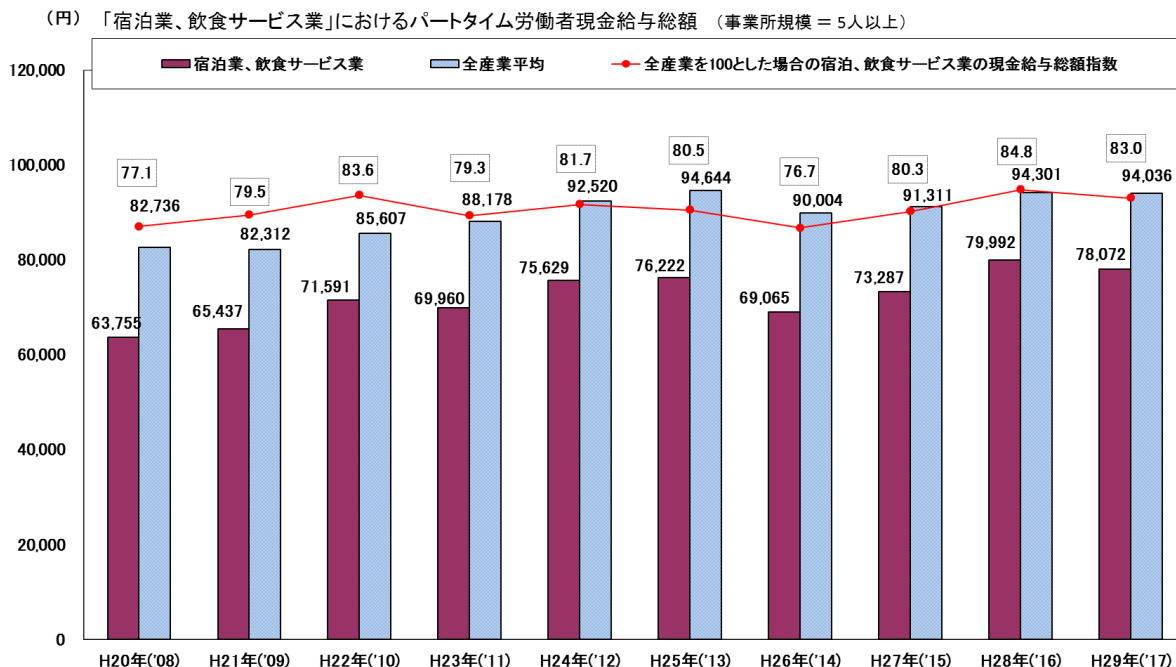

※出所: 沖縄県「毎月勤労統計調査」

※平成22年1月分の結果から、平成19年11月改定の日本標準産業分類に基づき表章しているため、それ以前の値とは単純比較できない。

宿泊業におけるパートタイム労働者の現金給与額をみると、平成 23 年の 83,195 円から増加に転じ、以降は増加傾向で推移しており、平成 29 年は 121,577 円となっている。

全産業平均現金給与額と比較すると、平成 24 年までは全産業平均と概ね同じ水準で推移していたが、平成 25 年には上昇し、平成 29 年は 129.3%と、全産業平均よりも高い水準となっている。

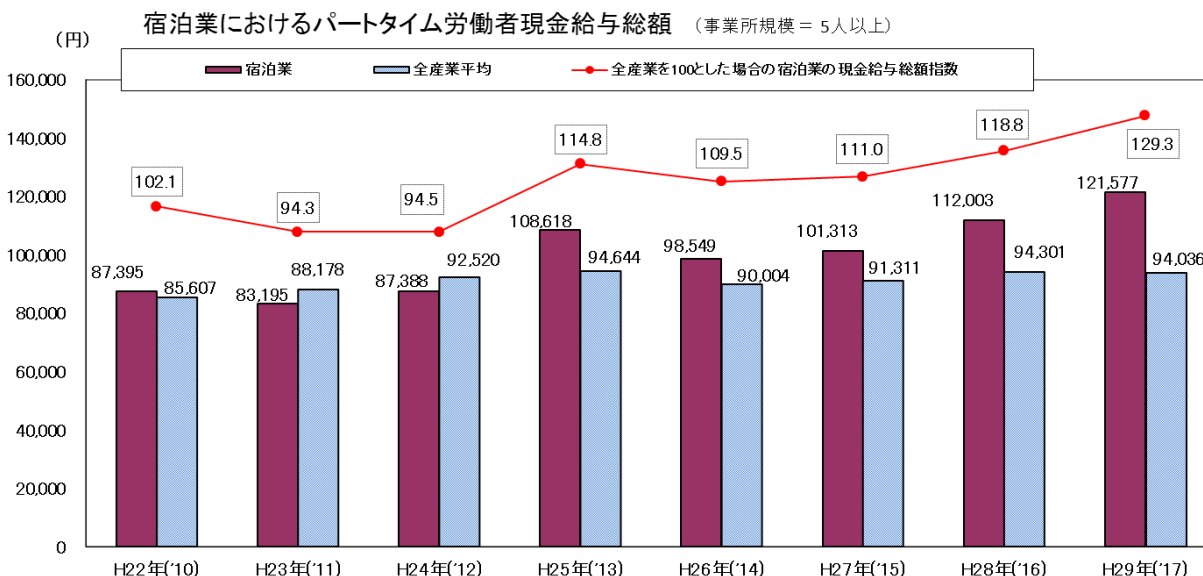

※出所: 沖縄県「毎月勤労統計調査」

※宿泊業のみの結果は平成22年から抽出可能となったため、平成21年以前の値は不明。

8 経済波及効果等に関する資料

(1) 沖縄県における旅行・観光消費の経済波及効果（平成 29 年度）

(資料)「平成 29 年度 沖縄県における旅行・観光の経済波及効果【推計結果】」より

① 沖縄県における旅行・観光消費の経済波及効果

平成 29 年度の沖縄県における旅行・観光消費の経済波及効果は 1 兆 1,700 億円と推計される。うち、付加価値効果は 5,736 億円であり、これは平成 27 年度の沖縄県域内総生産(4.14 兆円)の 13.8%に相当する。また、雇用効果は 142,734 人であり、これは労働力調査平成 29 年度平均における沖縄県就業者数(69.5 万人)の 20.5%に相当する。

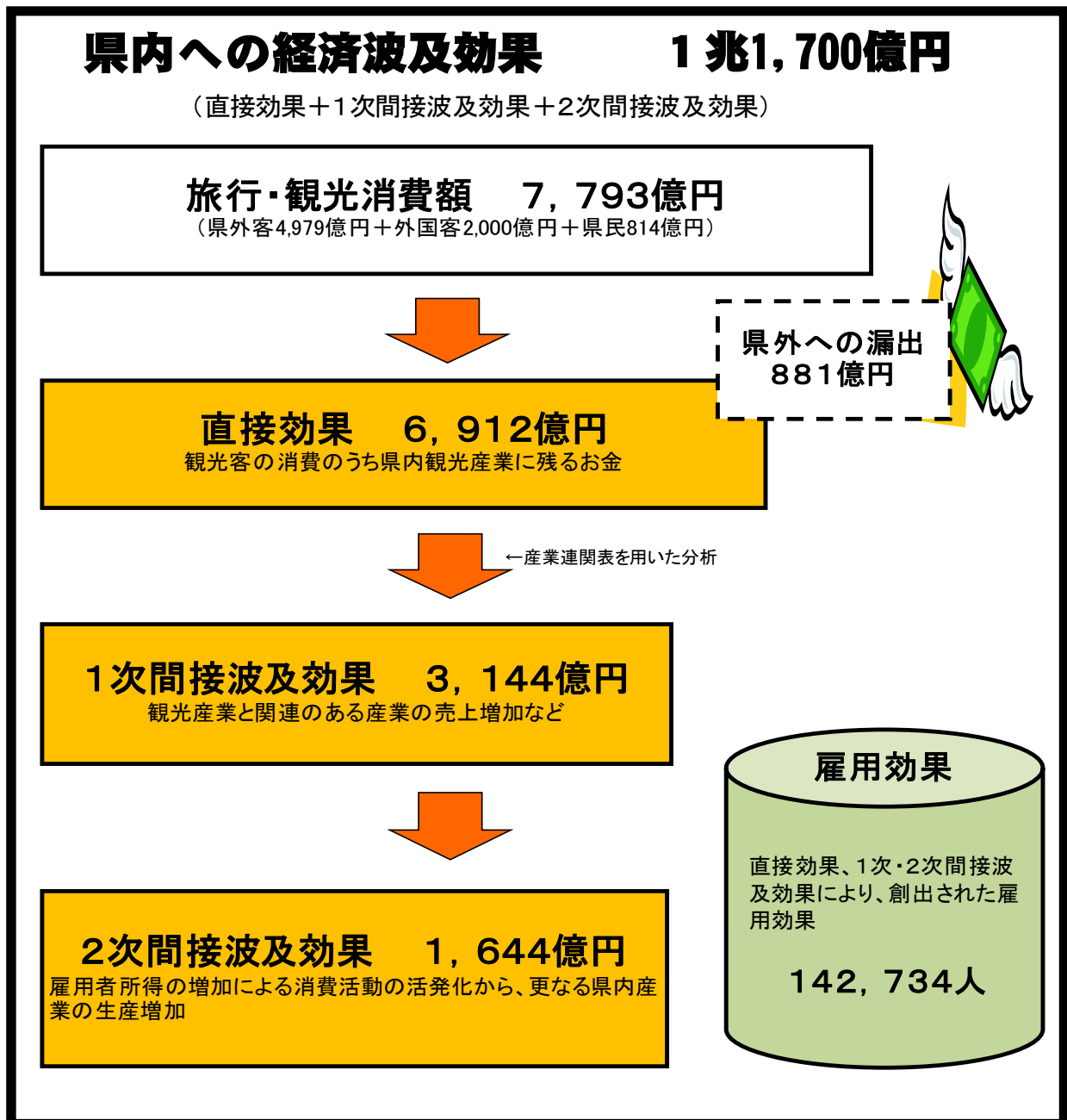

②前回調査(平成27年度)結果との比較

平成29年度の県内への経済波及効果は1兆1,700億円であり、前回調査(平成27年度)結果を1,451億円、14.2%上回った。うち、付加価値効果は5,736億円であり、前回調査結果を658億円、13.0%上回った。また、雇用効果は、142,734人であり、前回調査結果を16,627人、13.2%上回った。

	経済波及効果 (億円)	付加価値効果 (億円)	雇用効果 (人)	観光消費額(億円)		
				県民	県外・外国客	
H29年度(A)	11,700	5,736	142,734	7,793	814	6,979
H27年度(B)	10,249	5,078	126,107	6,917	895	6,022
H24年度(参考値)	6,767	3,497	81,041	4,576	579	3,997
前回調査比(A)-(B)	1,451	658	16,627	876	▲81	957
前回調査比 ^{(A)-(B)} / _(B)	14.2%	13.0%	13.2%	12.7%	▲9.1%	15.9%

※H27年度は分析の際の係数等の見直しにより遡及修正を行った

③他地域との比較

付加価値効果が地域内総生産に占める割合を比較すると、沖縄県は他地域と比較し、観光産業の占める割合が大きい。

(単位:億円)

	沖縄県 (H29年度)	北海道 (H26~27年)	東京都 (H28年)
① 観光消費額	7,793	14,298	56,898
② 経済波及効果	11,700	20,897	110,852
③ 付加価値効果	5,736	11,264	43,753
④ 域内総生産(名目)(平成27年度)	41,420	189,610	1,043,390
⑤ 誘発倍率(②/①)	1.50	1.46	1.95
⑥ 付加価値効果/域内総生産(③/④)	13.8%	5.9%	—

※北海道:「第6回北海道観光産業経済効果調査(平成29年5月)」

※東京都:「平成28年東京都観光客数等実態調査」(③の付加価値効果については所得効果を代用)

※都道府県内総生産(名目):内閣府「平成27年度県民経済計算」

9 沖縄観光成果指標について

(1) 沖縄観光成果指標の目的と意義

沖縄観光は、平成33年度の将来像を「世界水準の観光リゾート地」と定め、その具体的な姿を4つの視点(観光客、観光産業、県民、観光資源)から描いている。

成果指標の設定は、4つの視点それぞれの現状を客観的かつ定量的に示すことにより、取組の評価と将来像実現に向けた課題の共有を図ることを目的としている。

制度開始にあたっては、経済(観光産業)、観光客、県民、環境(観光資源)の4つにマネジメントの軸を加え、40項目の指標を設定した。

なお、設定した成果指標については、一定期間計測した上で、沖縄観光の現状を適切に表しているか検討し見直しを行うこととする。

(2) 沖縄観光成果指標の項目について

40項目の指標は以下の通り。分野ごとの「総括シート」により、沖縄観光の現状を分かりやすくした。

分類軸	OKINAWA		分類軸	OKINAWA		
	指標名			指標名		
経済 (Economy)	容量	Capacity	県民 (Community)	生活	QOL	
		航空旅客提供座席数			県民所得	
		宿泊施設(収容人員)			渋滞(昼間12時間平均旅行速度)	
		二次交通(レンタカー・一般貸切旅客自動車車両数)			観光客比率(定住人口換算)	
	Tourism Revenue	県民旅行の実施度				
	観光収入	観光収入		意識	Attitude	
		観光客の消費単価			住みやすさ(定住の意向)	
		観光客の滞在日数			観光施策の重要度に対する意識	
		宿泊者数(人泊数)			地球環境	Global Environment
		客数(MICE参加者)				最終エネルギー消費量
	客数(主要観光施設入場者)	温室効果ガス排出量(二酸化炭素排出量)				
	経済効果	Economic Effect		環境 (Environment)	自然資源	Natural Resources
経済波及効果		ビーチ(主要水浴場の水質(期間中))				
雇用効果		エコツーリズム(保全利用協定の認定状況)				
雇用効果	Employment Effect	従業者数(宿泊業、飲食サービス業)	保全エリア(自然環境保全地域の指定状況)			
	Volume	景観(景観行政団体)				
観光客 (Visitor)	人数	入域観光客数	文化資源		Cultural Resources	
		外国人観光客数			文化財(国・県・市町村指定文化財件数)	
		Hospitality			世界遺産(訪問者数)	
	バリアフリー対応(沖縄県福祉のまちづくり条例適合証交付施設数)	文化・スポーツイベントの集客				
	外客対応(通訳案内士等登録者数)	マネジメント			Management	
	接客待遇(沖縄観光タクシー乗務員資格認定者数)		県観光予算			
	Attitude		市町村観光予算			
	旅行全体の満足度(国内客)		市町村観光計画の有無			
	旅行全体の満足度(外国人客)		市町村観光協会の有無			
	リピーター率					

沖縄観光成果指標：経済指標 総括シート

経済指標

□ なぜ計測するの？

観光によって観光産業が安定的に収入を得て、県経済を牽引する存在となっていることは、沖縄観光を振興する上での大きな目的のひとつです。
 観光産業が発展することで、県全体の経済の振興、そして雇用の創出などにつながります。

□ 何を計測するの？

観光による収入が安定的に得られており、県全体へその効果が波及しているかどうかを測ります。
 収入については、観光収入や消費単価など、安定性については観光客数の季節変動など、波及効果については経済波及効果などを計測します。

個別指標	最新DATA	計測年	経年変化（過去10年間）		
			前回計測	過去3年	過去10年
容量					
A01: 航空旅客提供座席数	1,068 万席	H28 (2016) 年度	▲	▲	▲
A02: 宿泊施設（収容人員）	121,403 人	H29 (2017) 年	▲	▲	▲
A03: 二次交通 (レンタカー・一般貸切旅客自動車車両数)	36,035 台	H28 (2016) 年度	▲	▲	▲
観光収入					
A04: 観光収入	6,979 億円	H29 (2017) 年度	▲	▲	▲
A05: 観光客の消費単価	72,853 円	H29 (2017) 年度	→	→	→
A06: 観光客の滞在日数	3.68 日	H29 (2017) 年度	→	→	→
A07: 宿泊者数（人泊数）	2,565 万人泊	H29 (2017) 年度	▲	▲	▲
A08: 客数（MICE参加者）	494 千人	H29 (2017) 年	▲	▲	-
A09: 客数（主要観光施設入場者）	2,652 万人	H26 (2014) 年	▲	▲	-
A10: 季節変動（入域観光客数）	0.703 ポイント	H29 (2017) 年度	→	→	▲
経済波及効果					
A11: 経済波及効果	11,700 億円	H29 (2017) 年度	▲	▲	-
雇用効果					
A12: 雇用者数（宿泊業・飲食サービス業）	48 千人	H29 (2017) 年	→	▲	▲

※計測不能は「-」で表示し、比較において+5%以上を上向き矢印、-5%以下を下向き矢印、それ以外は横向き矢印で表示。

□ 今回の調査結果

提供座席数や収容人員などの容量は中長期で増加しています。
 観光収入は対前年度比5.7%の増加となり、過去最高を記録しました。また、平成29年度における観光の経済波及効果は1兆1,700億円と推計されており、前回調査（H27年度）よりも14.2%増加しました。
 雇用者数はここ3年間で見ると増加傾向ですが、ほぼ横ばいで推移しています。

沖縄観光成果指標：観光客指標 総括シート

観光客指標

□ なぜ計測するの？

観光の意義・役割の一つとして、よい体験をすることによって人生を豊かにすることがあります。
 そのことから、沖縄が多く観光客を受け入れ、さらに質の高い体験を提供することは非常に意義深いことです。

□ 何を計測するの？

観光客を量的に測る指標として入域観光客数を、滞在の質を指し示す指標として満足度とリピーター率を計測します。
 また、観光客の滞在の質を担保する受入体制としてバリアフリー対応、外客対応、接客対応の状況を指標化して計測します。

人数	個別指標	最新DATA		計測年		経年変化（過去10年間）		
		数値	単位	年度	年度	前回計測	過去3年	過去10年
B01:	入域観光客数	958	万人	H29 (2017)	年度	▲	▲	▲
B02:	外国人観光客数	269	万人	H29 (2017)	年度	▲	▲	▲
受入								
B03:	バリアフリー対応 <small>(沖縄県福祉のまちづくり条例適合証交付施設数)</small>	43	施設	H29 (2017)	年度	▲	▲	▲
B04:	外客対応（通訳案内士等登録者数）	731	人	H29 (2017)	年度	▲	▲	▲
B05:	接客対応 <small>(沖縄観光タクシー乗務員資格認定者数)</small>	554	人	H29 (2017)	年度	→	▲	→
意識								
B06:	旅行全体の満足度（国内客）	54.3	%	H29 (2017)	年度	▼	→	→
B07:	旅行全体の満足度（外国人客）	83.7	%	H29 (2017)	年度	→	▲	-
B08:	リピーター率	68.9	%	H29 (2017)	年度	→	→	▼

※計測不能は「-」で表示し、比較において+5%以上を上向き矢印、-5%以下を下向き矢印、それ以外は横向き矢印で表示。

□ 今回の調査結果

平成29年度における入域観光客数は958万人（外国人観光客は269万人）と増加傾向が続いています。
 観光客の満足度は、国内客は前年度と比較して下降、外国人客は横ばいとなりました。
 外客対応の通訳案内士等登録者数については、増加傾向です。

沖縄観光成果指標：県民指標 総括シート

県民指標

□ なぜ計測するの？

☑観光を振興することによって、県民は観光による好影響、悪影響の両方を受ける可能性があります。そのため、好影響をより多く、悪影響を極力少なくするために、必要な項目を指標化してモニタリングしていく必要があります。

□ 何を計測するの？

☑観光の影響が結果的に表れる部分として所得や渋滞などの生活指標を、影響が表れた結果を県民が認識している内容を意識指標として計測します。
☑ただし、現状ではデータ数が少ない状態にあります。

個別指標	最新DATA	計測年	経年変化（過去10年間）		
			前回計測	過去3年	過去10年
生活					
C01: 県民所得	31,044 億円	H27 (2015) 年度	→	→	↗
C02: 渋滞（昼間12時間平均旅行速度）	29.1 km/h	H27 (2015) 年度	→	-	→
C03: 観光客比率（定住人口換算）	6.7 %	H29 (2017) 年度	↗	↗	↗
C04: 県民旅行の実施度（宿泊旅行回数）	1.52 回	H29 (2017) 年	↘	↘	-
意識					
C05: 住みやすさ（定住の意向）	71.1 %	H27 (2015) 年	→	→ (前々回)	-
C06: 観光施策の重要度に対する意識	12.6 %	H27 (2015) 年	↗	↗ (前々回)	-

※計測不能は「-」で表示し、比較において+5%以上を上向き矢印、-5%以下を下向き矢印、それ以外は横向き矢印で表示。

□ 今回の調査結果

☑現状でもデータ把握できる項目を中心に指標化し、最新データの整理をおこないましたが、経年的な変化や観光との関連を読み解けるほどのデータ数が揃っていない項目が多く、解釈は難しい状況です。
☑経年的なデータの蓄積、あるいは新たな指標項目の設定（計測含む）が望まれます。

沖縄観光成果指標：環境指標 総括シート

環境指標

□ なぜ計測するの？

沖縄の自然や文化は魅力的な観光資源であると同時に、観光の影響を受けやすい繊細なものであり、指標化して状況をモニタリングしていく必要があります。
 また、今後は観光地として環境対応が求められることも想定され、そのための基準となる数値を持つておくことも重要です。

□ 何を計測するの？

特徴的な自然資源と文化資源の状態を表す指標として、ビーチの水質や世界遺産の訪問者数、それらの活用や保全状況を表す指標を設定しています。
 加えて、地球環境問題に係る温室効果ガス排出量等の基礎的な数値を指標として設定しました。

個別指標	最新DATA	計測年	経年変化（過去10年間）			
			前回計測	過去3年	過去10年	
地球環境						
D01: 最終エネルギー消費量	100,756 TJ	H27 (2015)	年度	→	→	→
D02: 温室効果ガス排出量 (二酸化炭素排出量)	1,143 万 t	H27 (2015)	年度	→	↘	↘
D03: 環境認証 (エコアクション21認証事業者数)	51 事業所	H28 (2016)	年度	↘	↘	↗
自然資源						
D04: ビーチ (主要水浴場の水質(期間中))	19 箇所	H29 (2017)	年度	↘	↘	↘
D05: エコツーリズム (保全利用協定の認定状況)						
D06: 保全エリア (自然環境保全地域の指定状況)						
D07: 景観(景観行政団体)						
文化資源						
D08: 世界遺産の訪問者数	308 万人	H29 (2017)	年	→	→	↗
D09: 文化財 (国・県・市町村指定文化財件数)						
D10: 文化・スポーツイベントの集客						

※計測不能は「-」で表示し、比較において+5%以上を上向き矢印、-5%以下を下向き矢印、それ以外は横向き矢印で表示。

□ 今回の調査結果

環境指標については、観光との関連が見えづらい指標もあるものの、一定程度のデータは計測・収集することができました。今後はその計測結果の経過を見て、観光による影響について検証をしていく必要があります。また、他地域との類似指標の比較によって、その数値が持つ意義について検証していくことも求められます。

沖縄観光成果指標： マネジメント指標 総括シート

マネジメント指標

□ なぜ計測するの？

☑経済、観光客、県民、環境のバランスをうまく保っていくためには適切なマネジメントが必要であり、そのマネジメントにとって重要な予算や計画の有無について指標化して状況を確認することとしました。

□ 何を計測するの？

☑行政視点のマネジメント指標として、予算規模と計画の有無、観光協会の有無について、県および全市町村を対象に指標を設定しています。

個別指標	最新DATA	計測年	経年変化（過去10年間）		
			前回計測	過去3年	過去10年
E01: 県観光予算	46.7 億円	H30 (2018) 年度			
E02: 市町村観光予算	14.2 億円	H25 (2013) 年度		-	-
E03: 市町村観光計画の有無	18 団体	H25 (2013) 年度	-	-	-
E04: 市町村観光協会の有無	35 団体	H29 (2017) 年度			-

※計測不能は「-」で表示し、比較において+5%以上を上向き矢印、-5%以下を下向き矢印、それ以外は横向き矢印で表示。

□ 今回の調査結果

☑県の観光予算は平成24年度から大幅に増加し、70億円から90億円の間で推移していましたが、平成30年度は40億円台になりました。

☑市町村の観光予算についても、平成25年度は前年度に比べて増加しています。