

II 概要

概 要

人口動態調査票は、「戸籍法」及び「死産の届出に関する規程」により、市町村長に届け出られた出生・死亡・婚姻・離婚及び死産の各届出書を基に作成されている。

人口動態統計は、この調査票をもとに統計的に把握したもので、行政施策の立案や保健医療行政の基礎資料として広く活用され、人口集団の動向を知る上で重要な役割を果たしている。

また、この統計は、日本において発生した日本人の事象を集計したものである。

表1 人口動態総覧の前年比較

| | 実 数 | | | 率 | | 全国(平成30年) | | 全国 順位 | 平均発生間隔 | | | 1日平 均件数 |
|---------------|--------|--------|------|-------|-------|-----------|-------|----------|--------|----|----|------------|
| | 平成30年 | 平成29年 | 増減 | 平成30年 | 平成29年 | 実数 | 率 | | 時 | 分 | 秒 | |
| 各 人 口 動 態 事 象 | | | | | | | | | | | | |
| 出 生 | 15,732 | 16,217 | △485 | 11.0 | 11.3 | 918,400 | 7.4 | 1 | - | 33 | 25 | 43.1 |
| 死 亡 | 12,157 | 11,945 | 212 | 8.5 | 8.4 | 1,362,470 | 11.0 | 47 | - | 43 | 14 | 33.3 |
| 自 然 増 減 | 3,575 | 4,272 | △697 | 2.5 | 3.0 | △444,070 | △3.6 | - | - | - | - | - |
| 乳 児 死 亡 | 24 | 41 | △17 | 1.5 | 2.5 | 1,748 | 1.9 | 38 | 365 | - | - | 0.1 |
| 新 生 児 死 亡 | 11 | 22 | △11 | 0.7 | 1.4 | 801 | 0.9 | 33 | 796 | 21 | 49 | 0.0 |
| 死 産 | 382 | 428 | △46 | 23.7 | 25.7 | 19,614 | 20.9 | 6 | 22 | 55 | 55 | 1.0 |
| 自 然 死 産 | 182 | 202 | △20 | 11.3 | 12.1 | 9,252 | 9.9 | - | 48 | 7 | 55 | 0.5 |
| 人 工 死 産 | 200 | 226 | △26 | 12.4 | 13.6 | 10,362 | 11.0 | - | 43 | 48 | - | 0.5 |
| 周 産 期 死 亡 | 53 | 62 | △9 | 3.4 | 3.8 | 2,999 | 3.3 | 23 | 165 | 16 | 59 | 0.1 |
| 妊娠満22週以後の死産 | 46 | 46 | 0 | 2.9 | 2.8 | 2,385 | 2.6 | - | 190 | 26 | 5 | 0.1 |
| 早期新生児死亡 | 7 | 16 | △9 | 0.4 | 1.0 | 614 | 0.7 | - | 1,251 | 25 | 43 | 0.0 |
| 婚 姻 | 7,887 | 8,084 | △197 | 5.5 | 5.7 | 586,481 | 4.7 | 2 | 1 | 6 | 38 | 21.6 |
| 離 婚 | 3,618 | 3,484 | 134 | 2.53 | 2.44 | 208,333 | 1.68 | 1 | 2 | 25 | 16 | 9.9 |
| 合計特殊出生率 | - | - | - | 1.89 | 1.94 | - | 1.42 | 1 | - | - | - | - |
| 五 大 死 因 | | | | | | | | | | | | |
| 悪 性 新 生 物 | 3,095 | 3,034 | 61 | 216.1 | 212.3 | 373,584 | 300.7 | 47 | 2 | 49 | 49 | 8.5 |
| 心 疾 患 | 1,702 | 1,686 | 16 | 118.9 | 118.0 | 208,221 | 167.6 | 47 | 5 | 8 | 49 | 4.7 |
| 肺 炎 | 675 | 689 | △14 | 47.1 | 48.2 | 94,661 | 76.2 | 47 | 12 | 58 | 40 | 1.8 |
| 脳 血 管 疾 患 | 1,015 | 957 | 58 | 70.9 | 67.0 | 108,186 | 87.1 | 41 | 8 | 37 | 50 | 2.8 |
| 老 衰 | 935 | 761 | 174 | 65.3 | 53.3 | 109,605 | 88.2 | 44 | 9 | 22 | 8 | 2.6 |

- 1 出生・死亡・自然増減・婚姻・離婚率は人口千対、乳児・新生児・早期新生児死亡率は出生千対、死産率は出産（出生+死産）千対、周産期死亡・妊娠満22週以後の死産率は出産（出生+妊娠満22週以後の死産）千対。
- 2 周産期死亡数は、妊娠満22週以後の死産に早期新生児死亡を加えたもの。
- 3 死因の死亡率は人口10万対。
- 4 合計特殊出生率とは、15歳から49歳までの女性の年齢別出生率を合計したもので、1人の女性が仮にその年次の年齢別出生率で一生涯の間に生むとしたときの子どもの数に相当する。
- 5 順位は高順位である。

1 出生

(1) 出生の動向

出生の動向を年次推移で見ると、表2及び図1のとおりである。

平成30年の出生数は、15,732人で前年より485人減少した。出生率(人口千対)は、11.0で前年を0.3ポイント下回った。全国の出生率7.4と比較すると、3.6ポイント高く、順位は昭和49年以降45年連続して全国第1位である。

表2 出生数と率の年次推移

| 年次 | 出生数 | 出生率 (人口千対) | 全国(率) | 年次 | 出生数 | 出生率 (人口千対) | 全国(率) |
|-----|--------|---------------|-------|-----|--------|---------------|-------|
| 3年 | 17,637 | 14.4 | 9.9 | 17年 | 16,115 | 11.9 | 8.4 |
| 4年 | 17,421 | 14.1 | 9.8 | 18年 | 16,483 | 12.1 | 8.7 |
| 5年 | 17,154 | 13.8 | 9.6 | 19年 | 16,588 | 12.1 | 8.6 |
| 6年 | 17,377 | 13.9 | 10.0 | 20年 | 16,736 | 12.2 | 8.7 |
| 7年 | 16,751 | 13.2 | 9.6 | 21年 | 16,744 | 12.2 | 8.5 |
| 8年 | 17,064 | 13.4 | 9.7 | 22年 | 17,098 | 12.3 | 8.5 |
| 9年 | 16,614 | 12.9 | 9.5 | 23年 | 16,918 | 12.1 | 8.3 |
| 10年 | 16,928 | 13.1 | 9.6 | 24年 | 17,074 | 12.2 | 8.2 |
| 11年 | 16,680 | 12.8 | 9.4 | 25年 | 17,209 | 12.2 | 8.2 |
| 12年 | 16,773 | 12.8 | 9.5 | 26年 | 16,373 | 11.6 | 8.0 |
| 13年 | 17,169 | 13.0 | 9.3 | 27年 | 16,941 | 11.9 | 8.0 |
| 14年 | 16,571 | 12.4 | 9.2 | 28年 | 16,617 | 11.6 | 7.8 |
| 15年 | 16,303 | 12.1 | 8.9 | 29年 | 16,217 | 11.3 | 7.6 |
| 16年 | 16,362 | 12.1 | 8.8 | 30年 | 15,732 | 11.0 | 7.4 |

図1 出生率の年次推移(人口千対)

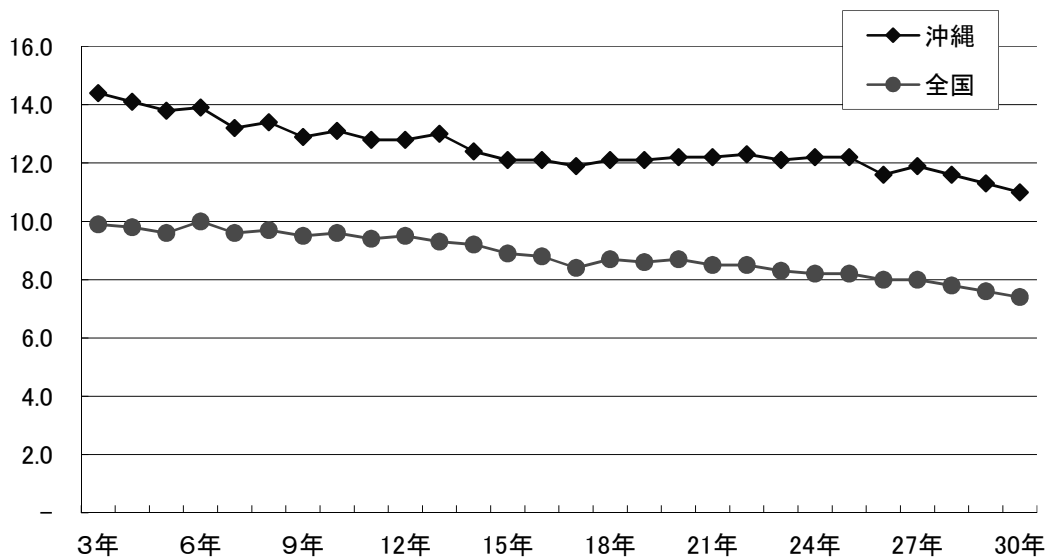

(2) 出生順位の母親の年齢

表3は、出生した子とその子の母親の何番目の子(死産を除く)に当たるかをあらかず出生順位別出生数と割合を示している。

全国とその割合を比較すると、全国の第1子・第2子を合わせると、83.2%であるが、沖縄は、70.0%である。第3子・第4子以上を合わせた全国の割合は、16.8%、沖縄は30.0%であり、沖縄は、第3子・第4子以上の割合が全国と比べて高い傾向にある。

表3 出生順位別出生数と構成割合の年次推移

| | 総数 | | 第1子 | | 第2子 | | 第3子 | | 第4子以上 | |
|----------|---------|-----|---------|------|---------|------|---------|------|--------|------|
| | 実数 | 割合 | 実数 | 割合 | 実数 | 割合 | 実数 | 割合 | 実数 | 割合 |
| 平成21年 | 16,744 | 100 | 6,621 | 39.5 | 5,361 | 32.0 | 3,199 | 19.1 | 1,563 | 9.3 |
| 22年 | 17,098 | 100 | 6,645 | 38.9 | 5,428 | 31.7 | 3,345 | 19.6 | 1,680 | 9.8 |
| 23年 | 16,918 | 100 | 6,467 | 38.2 | 5,303 | 31.3 | 3,318 | 19.6 | 1,830 | 10.8 |
| 24年 | 17,074 | 100 | 6,434 | 37.7 | 5,440 | 31.9 | 3,385 | 19.8 | 1,815 | 10.6 |
| 25年 | 17,209 | 100 | 6,446 | 37.5 | 5,572 | 32.4 | 3,319 | 19.3 | 1,872 | 10.9 |
| 26年 | 16,373 | 100 | 6,416 | 39.2 | 5,043 | 30.8 | 3,142 | 19.2 | 1,772 | 10.8 |
| 27年 | 16,941 | 100 | 6,651 | 39.3 | 5,374 | 31.7 | 3,175 | 18.7 | 1,741 | 10.3 |
| 28年 | 16,617 | 100 | 6,425 | 38.7 | 5,286 | 31.8 | 3,120 | 18.8 | 1,786 | 10.7 |
| 29年 | 16,217 | 100 | 6,160 | 38.0 | 5,251 | 32.4 | 3,108 | 19.2 | 1,698 | 10.5 |
| 30年 | 15,732 | 100 | 5,996 | 38.1 | 5,015 | 31.9 | 3,047 | 19.4 | 1,674 | 10.6 |
| 全国(H30年) | 918,400 | 100 | 426,407 | 46.4 | 338,094 | 36.8 | 119,732 | 13.0 | 34,167 | 3.7 |

表4は、母親の年齢別にみた出生数とその割合である。これによると、母の年齢別にみた出生数の割合は、25～29歳は24.1%、30～34歳は33.3%、35～39歳は22.4%となっている。

表4 母親の年齢別出生数と構成割合の年次推移

| 年次 | 総数 | ～14歳 | 15～19 | 20～24 | 25～29 | 30～34 | 35～39 | 40～44 | 45～49 | 50歳～ | 不詳 |
|----------|--------|-------|-------|-------|-------|-------|-------|-------|-------|------|-----|
| | | 実 数 | | | | | | | | | |
| 平成21年 | 16,744 | 2 | 453 | 2,449 | 4,603 | 5,335 | 3,290 | 593 | 17 | 1 | 1 |
| 22年 | 17,098 | 1 | 438 | 2,308 | 4,930 | 5,227 | 3,496 | 677 | 21 | - | - |
| 23年 | 16,918 | 2 | 443 | 2,256 | 4,735 | 5,251 | 3,483 | 726 | 17 | 2 | 3 |
| 24年 | 17,074 | 2 | 478 | 2,139 | 4,688 | 5,304 | 3,643 | 792 | 27 | 1 | - |
| 25年 | 17,209 | 1 | 436 | 2,191 | 4,707 | 5,306 | 3,665 | 877 | 25 | 1 | - |
| 26年 | 16,373 | 3 | 423 | 1,993 | 4,373 | 5,132 | 3,555 | 866 | 25 | 3 | - |
| 27年 | 16,941 | 2 | 434 | 2,004 | 4,359 | 5,557 | 3,577 | 979 | 28 | 1 | - |
| 28年 | 16,617 | 1 | 436 | 1,961 | 4,118 | 5,521 | 3,577 | 966 | 36 | 1 | - |
| 29年 | 16,217 | 3 | 394 | 1,927 | 3,988 | 5,324 | 3,558 | 989 | 34 | - | - |
| 30年 | 15,732 | 1 | 379 | 1,815 | 3,789 | 5,233 | 3,519 | 958 | 36 | 2 | - |
| | | 割 合 % | | | | | | | | | |
| 平成21年 | 100 | 0.0 | 2.7 | 14.6 | 27.5 | 31.9 | 19.6 | 3.5 | 0.1 | 0.0 | 0.0 |
| 22年 | 100 | 0.0 | 2.6 | 13.5 | 28.8 | 30.6 | 20.4 | 4.0 | 0.1 | - | - |
| 23年 | 100 | 0.0 | 2.6 | 13.3 | 28.0 | 31.0 | 20.6 | 4.3 | 0.1 | 0.0 | 0.0 |
| 24年 | 100 | 0.0 | 2.8 | 12.5 | 27.5 | 31.1 | 21.3 | 4.6 | 0.2 | 0.0 | - |
| 25年 | 100 | 0.0 | 2.5 | 12.7 | 27.4 | 30.8 | 21.3 | 5.1 | 0.1 | 0.0 | - |
| 26年 | 100 | 0.0 | 2.6 | 12.2 | 26.7 | 31.3 | 21.7 | 5.3 | 0.2 | 0.0 | - |
| 27年 | 100 | 0.0 | 2.6 | 11.8 | 25.7 | 32.8 | 21.1 | 5.8 | 0.2 | 0.0 | - |
| 28年 | 100 | 0.0 | 2.6 | 11.8 | 24.8 | 33.2 | 21.5 | 5.8 | 0.2 | 0.0 | - |
| 29年 | 100 | 0.0 | 2.4 | 11.9 | 24.6 | 32.8 | 21.9 | 6.1 | 0.2 | - | - |
| 30年 | 100 | 0.0 | 2.4 | 11.5 | 24.1 | 33.3 | 22.4 | 6.1 | 0.2 | 0.0 | - |
| 全国(H30年) | 100 | 0.0 | 1.0 | 8.4 | 25.5 | 36.5 | 23.0 | 5.6 | 0.2 | 0.0 | 0.0 |

表5は母親の年齢と出生順位とを組み合わせ、出生順位別の母親の平均年齢をみたものである。

これによると、平成30年は第1子が29.5歳、第2子が31.4歳、第3子が32.6歳となっている。

注) 平均期間は平成4年から次の方法により算出
同居から第1子出生までの平均期間
平均期間(年)=Σ同居期間(月)÷件数÷12
同居期間(月)=子の生年月日-同居開始年月

表5 出生順位別母親の平均年齢、父母が結婚生活に入ってから出生順位第1子出生までの平均期間の年次推移

| 年次 | 総数 | 第1子 | 第2子 | 第3子 | 平均期間(年) |
|----------|------|------|------|------|---------|
| 平成21年 | 30.2 | 28.4 | 30.4 | 32.0 | 1.72 |
| 22年 | 30.4 | 28.6 | 30.5 | 32.2 | 1.68 |
| 23年 | 30.5 | 28.6 | 30.6 | 32.3 | 1.78 |
| 24年 | 30.7 | 28.8 | 30.9 | 32.4 | 1.85 |
| 25年 | 30.7 | 28.9 | 30.8 | 32.5 | 1.86 |
| 26年 | 30.9 | 29.2 | 31.0 | 32.5 | 1.96 |
| 27年 | 31.0 | 29.0 | 31.0 | 33.0 | 1.95 |
| 28年 | 31.1 | 29.5 | 31.2 | 32.5 | 2.01 |
| 29年 | 31.1 | 29.6 | 31.2 | 32.5 | 2.12 |
| 30年 | 31.2 | 29.5 | 31.4 | 32.6 | 2.08 |
| 全国(H30年) | 32.0 | 30.7 | 32.7 | 33.7 | 2.44 |

(3) 出生の場所と立会者・出生時の体重

表6、表7はそれぞれ、出生の場所別の出生数と構成割合の年次推移、各出生場所の立会者別の出生割合の年次推移を示したものである。

表6 出生の場所別出生数と構成割合の年次推移

| 年次 | 総数 | 病院 | 診療所 | 助産所 | 自宅 | その他 |
|----------|---------|---------|---------|-------|-----|-----|
| 出 生 数 | | | | | | |
| 平成21年 | 16,744 | 9,805 | 6,846 | 37 | 40 | 16 |
| 22年 | 17,098 | 10,238 | 6,802 | 20 | 33 | 5 |
| 23年 | 16,918 | 10,165 | 6,700 | 12 | 33 | 8 |
| 24年 | 17,074 | 10,612 | 6,399 | 30 | 26 | 7 |
| 25年 | 17,209 | 10,887 | 6,257 | 25 | 31 | 9 |
| 26年 | 16,373 | 9,936 | 6,363 | 30 | 35 | 9 |
| 27年 | 16,941 | 10,212 | 6,643 | 49 | 26 | 11 |
| 28年 | 16,617 | 10,361 | 6,188 | 41 | 17 | 10 |
| 29年 | 16,217 | 10,048 | 6,100 | 42 | 21 | 6 |
| 30年 | 15,732 | 9,817 | 5,837 | 39 | 30 | 9 |
| 全国(H30年) | 918,400 | 505,803 | 406,448 | 4,879 | 972 | 298 |
| 割 合 % | | | | | | |
| 平成21年 | 100 | 58.6 | 40.9 | 0.2 | 0.2 | 0.1 |
| 22年 | 100 | 59.9 | 39.8 | 0.1 | 0.2 | 0.0 |
| 23年 | 100 | 60.1 | 39.6 | 0.1 | 0.2 | 0.0 |
| 24年 | 100 | 62.2 | 37.5 | 0.2 | 0.2 | 0.0 |
| 25年 | 100 | 63.3 | 36.4 | 0.1 | 0.2 | 0.1 |
| 26年 | 100 | 60.7 | 38.9 | 0.2 | 0.2 | 0.1 |
| 27年 | 100 | 60.3 | 39.2 | 0.3 | 0.2 | 0.1 |
| 28年 | 100 | 62.4 | 37.2 | 0.2 | 0.1 | 0.1 |
| 29年 | 100 | 62.0 | 37.6 | 0.3 | 0.1 | 0.0 |
| 30年 | 100 | 62.4 | 37.1 | 0.2 | 0.2 | 0.1 |
| 全国(H30年) | 100 | 55.1 | 44.3 | 0.5 | 0.1 | 0.0 |

表7 出生の場所、立会者別出生割合の年次推移

| 年次 | 総数 | | | | 病院・診療所・助産所 | | 自宅・その他 | | |
|----------|-----|------|-------|-----|------------|-------|--------|-------|-----|
| | 総数 | 医師立会 | 助産師立会 | その他 | 医師立会 | 助産師立会 | 医師立会 | 助産師立会 | その他 |
| 平成21年 | 100 | 99.6 | 0.3 | 0.1 | 99.5 | 0.2 | 0.1 | 0.1 | 0.1 |
| 22年 | 100 | 99.7 | 0.3 | - | 99.6 | 0.2 | 0.1 | - | - |
| 23年 | 100 | 99.7 | 0.2 | 0.1 | 99.6 | 0.2 | 0.1 | - | 0.1 |
| 24年 | 100 | 99.6 | 0.4 | 0.1 | 99.5 | 0.3 | 0.1 | 0.1 | 0.1 |
| 25年 | 100 | 99.6 | 0.3 | 0.1 | 99.5 | 0.3 | 0.1 | 0.1 | 0.1 |
| 26年 | 100 | 99.6 | 0.4 | 0.1 | 99.5 | 0.3 | 0.1 | 0.1 | 0.1 |
| 27年 | 100 | 99.5 | 0.4 | 0.1 | 99.4 | 0.3 | 0.1 | 0.0 | 0.1 |
| 28年 | 100 | 99.6 | 0.3 | 0.1 | 99.6 | 0.3 | 0.1 | 0.0 | 0.1 |
| 29年 | 100 | 99.6 | 0.3 | 0.1 | 99.5 | 0.3 | 0.1 | 0.0 | 0.1 |
| 30年 | 100 | 99.5 | 0.4 | 0.2 | 99.4 | 0.3 | 0.1 | 0.0 | 0.2 |
| 全国(H30年) | 100 | 95.1 | 4.8 | 0.0 | 95.1 | 4.8 | 0.1 | 0.0 | 0.0 |

表8は、出生時における体重別にみた出生割合である。これによると、2.5kg以上3.0kg未満が39.4%、3.0kg以上3.5kg未満が39.6%となっている。

また、表9は、性別にみた出生時の平均体重及び2,500g未満の出生数とその割合の年次推移である。これによると、平成30年の2,500g未満の低体重児の全出生数に占める割合は11.0%となっている。

表8 出生時の体重別にみた性別出生数

| 体重 | 実数 | | | 構成割合(%) | | |
|-----------------|--------|-------|-------|---------|------|------|
| | 総数 | 男 | 女 | 総数 | 男 | 女 |
| 総数 | 15,732 | 8,165 | 7,567 | 100 | 100 | 100 |
| 0.5kg未満 | 12 | 4 | 8 | 0.1 | 0.0 | 0.1 |
| 0.5kg以上～1.0kg未満 | 62 | 32 | 30 | 0.4 | 0.4 | 0.4 |
| 1.0～1.5 | 91 | 51 | 40 | 0.6 | 0.6 | 0.5 |
| 1.5～2.0 | 243 | 123 | 120 | 1.5 | 1.5 | 1.6 |
| 2.0～2.5 | 1,320 | 584 | 736 | 8.4 | 7.2 | 9.7 |
| 2.5～3.0 | 6,203 | 3,009 | 3,194 | 39.4 | 36.9 | 42.2 |
| 3.0～3.5 | 6,226 | 3,400 | 2,826 | 39.6 | 41.6 | 37.3 |
| 3.5～4.0 | 1,449 | 871 | 578 | 9.2 | 10.7 | 7.6 |
| 4.0～4.5 | 113 | 83 | 30 | 0.7 | 1.0 | 0.4 |
| 4.5～5.0 | 4 | 4 | - | 0.0 | 0.0 | - |
| 5.0kg～ | 1 | 1 | - | 0.0 | 0.0 | - |
| 不詳 | 8 | 3 | 5 | 0.1 | 0.0 | 0.1 |

表9 性別にみた出生時の平均体重及び2,500g未満の出生数とその割合の年次推移

| 年次 | 平均体重(kg) | | 総数 | | | 男 | | | 女 | | |
|----------|----------|------|---------|--------------|-------|---------|--------------|-------|---------|--------------|-------|
| | 男 | 女 | 全出生数 | 2,500g未満の出生数 | 割合(%) | 全出生数 | 2,500g未満の出生数 | 割合(%) | 全出生数 | 2,500g未満の出生数 | 割合(%) |
| | | | | | | | | | | | |
| 平成21年 | 3.01 | 2.93 | 16,744 | 1,930 | 11.5 | 8,531 | 903 | 10.6 | 8,213 | 1,027 | 12.5 |
| 22年 | 3.01 | 2.93 | 17,098 | 1,912 | 11.2 | 8,771 | 883 | 10.1 | 8,327 | 1,029 | 12.4 |
| 23年 | 3.02 | 2.95 | 16,918 | 1,796 | 10.6 | 8,542 | 809 | 9.5 | 8,376 | 987 | 11.8 |
| 24年 | 3.01 | 2.94 | 17,074 | 1,979 | 11.6 | 8,749 | 939 | 10.7 | 8,325 | 1,040 | 12.5 |
| 25年 | 3.01 | 2.93 | 17,209 | 1,957 | 11.4 | 8,690 | 901 | 10.4 | 8,519 | 1,056 | 12.4 |
| 26年 | 3.01 | 2.93 | 16,373 | 1,876 | 11.5 | 8,427 | 869 | 10.3 | 7,946 | 1,007 | 12.7 |
| 27年 | 3.01 | 2.94 | 16,941 | 1,848 | 10.9 | 8,744 | 875 | 10.0 | 8,197 | 973 | 11.9 |
| 28年 | 3.01 | 2.93 | 16,617 | 1,873 | 11.3 | 8,522 | 875 | 10.3 | 8,095 | 998 | 12.3 |
| 29年 | 3.01 | 2.94 | 16,217 | 1,798 | 11.1 | 8,170 | 836 | 10.2 | 8,047 | 962 | 12.0 |
| 30年 | 3.01 | 2.93 | 15,732 | 1,728 | 11.0 | 8,165 | 794 | 9.7 | 7,567 | 934 | 12.3 |
| 全国(H30年) | 3.05 | 2.96 | 918,400 | 86,269 | 9.4 | 470,851 | 39,288 | 8.3 | 447,549 | 46,981 | 10.5 |

(4) 嫡出でない子の出生

法律上の婚姻関係にある女(母親)から産まれた子を嫡出子といい、そうでない子を嫡出でない子という。

表10は、母親の年齢別にみた「嫡出でない子」の出生数と割合の年次推移である。これによると、嫡出でない子の全出生数に占める割合は、平成30年は4.1%である。

同じ年齢の母親から産まれた子供に対する嫡出でない子の占める割合では、19歳以下の若い母親が35.0%で最も多くなっている。

表10 母親の年齢別にみた「嫡出でない子」の出生数と割合の年次推移

| 年次 | 総数 | | ～19歳 | | 20～24 | | 25～29 | | 30～34 | | 35～39 | | 40～ | |
|--------------|--------|-----|-------|------|-------|-----|-------|-----|-------|-----|-------|-----|-------|-----|
| | 実数 | 割合 | 実数 | 割合 | 実数 | 割合 | 実数 | 割合 | 実数 | 割合 | 実数 | 割合 | 実数 | 割合 |
| 平成21年 | 668 | 4.0 | 126 | 27.7 | 148 | 6.0 | 143 | 3.1 | 118 | 2.2 | 101 | 3.1 | 31 | 5.1 |
| 22年 | 701 | 4.1 | 135 | 30.8 | 128 | 5.5 | 157 | 3.2 | 139 | 2.7 | 108 | 3.1 | 34 | 4.9 |
| 23年 | 702 | 4.1 | 141 | 31.7 | 147 | 6.5 | 149 | 3.1 | 130 | 2.5 | 91 | 2.6 | 44 | 5.9 |
| 24年 | 731 | 4.3 | 173 | 36.0 | 156 | 7.3 | 141 | 3.0 | 130 | 2.5 | 97 | 2.7 | 34 | 4.1 |
| 25年 | 696 | 4.0 | 146 | 33.4 | 177 | 8.1 | 125 | 2.7 | 130 | 2.5 | 87 | 2.4 | 31 | 3.4 |
| 26年 | 741 | 4.5 | 164 | 38.5 | 165 | 8.3 | 127 | 2.9 | 115 | 2.2 | 122 | 3.4 | 48 | 5.4 |
| 27年 | 722 | 4.3 | 158 | 36.2 | 167 | 8.3 | 127 | 2.9 | 117 | 2.1 | 101 | 2.8 | 52 | 5.2 |
| 28年 | 720 | 4.3 | 171 | 39.1 | 146 | 7.4 | 122 | 3.0 | 142 | 2.6 | 101 | 2.8 | 38 | 3.8 |
| 29年 | 680 | 4.2 | 154 | 38.8 | 146 | 7.6 | 114 | 2.9 | 113 | 2.1 | 109 | 3.1 | 44 | 4.3 |
| 30年 | 640 | 4.1 | 133 | 35.0 | 140 | 7.7 | 100 | 2.6 | 137 | 2.6 | 91 | 2.6 | 39 | 3.9 |
| 全国 (H30年) | 21,041 | 2.3 | 2,696 | 30.7 | 5,071 | 6.6 | 4,233 | 1.8 | 4,015 | 1.2 | 3,538 | 1.7 | 1,487 | 2.8 |

注 1.総数には年齢不詳を含む。

2.割合は同じ年齢の母親による出生数に対する百分率である。

2. 死亡

(1) 死亡の動向

表11は、死亡数と死亡率の年次推移である。これによると、平成30年の死亡数は、12,157人で前年より212人増加した。また、人口千対の死亡率は8.5で前年より0.1ポイント増加した。

これを全国の11.0と比較すると、2.5ポイント下回っており、平成14年以降17年連続で低い方から第1位である。

表11 死亡数と率の年次推移

| 年次 | 死亡数 | 死亡率(人口千対) | |
|------|--------|-----------|------|
| | | 沖縄県 | 全国 |
| 平成2年 | 6,469 | 5.3 | 6.7 |
| 3年 | 6,263 | 5.1 | 6.7 |
| 4年 | 6,665 | 5.4 | 6.9 |
| 5年 | 7,023 | 5.7 | 7.1 |
| 6年 | 6,830 | 5.4 | 7.1 |
| 7年 | 7,283 | 5.8 | 7.4 |
| 8年 | 7,038 | 5.5 | 7.2 |
| 9年 | 7,381 | 5.7 | 7.3 |
| 10年 | 7,643 | 5.9 | 7.5 |
| 11年 | 7,880 | 6.0 | 7.8 |
| 12年 | 7,946 | 6.1 | 7.7 |
| 13年 | 8,132 | 6.2 | 7.7 |
| 14年 | 8,037 | 6.0 | 7.8 |
| 15年 | 8,433 | 6.3 | 8.0 |
| 16年 | 8,610 | 6.4 | 8.2 |
| 17年 | 9,021 | 6.7 | 8.6 |
| 18年 | 9,121 | 6.7 | 8.6 |
| 19年 | 9,399 | 6.9 | 8.8 |
| 20年 | 9,492 | 6.9 | 9.1 |
| 21年 | 9,923 | 7.2 | 9.1 |
| 22年 | 10,156 | 7.3 | 9.5 |
| 23年 | 10,686 | 7.7 | 9.9 |
| 24年 | 10,626 | 7.6 | 10.0 |
| 25年 | 10,956 | 7.8 | 10.1 |
| 26年 | 11,361 | 8.1 | 10.1 |
| 27年 | 11,326 | 8.0 | 10.3 |
| 28年 | 11,706 | 8.2 | 10.5 |
| 29年 | 11,945 | 8.4 | 10.8 |
| 30年 | 12,157 | 8.5 | 11.0 |

図2 死亡率の年次推移(人口千対)

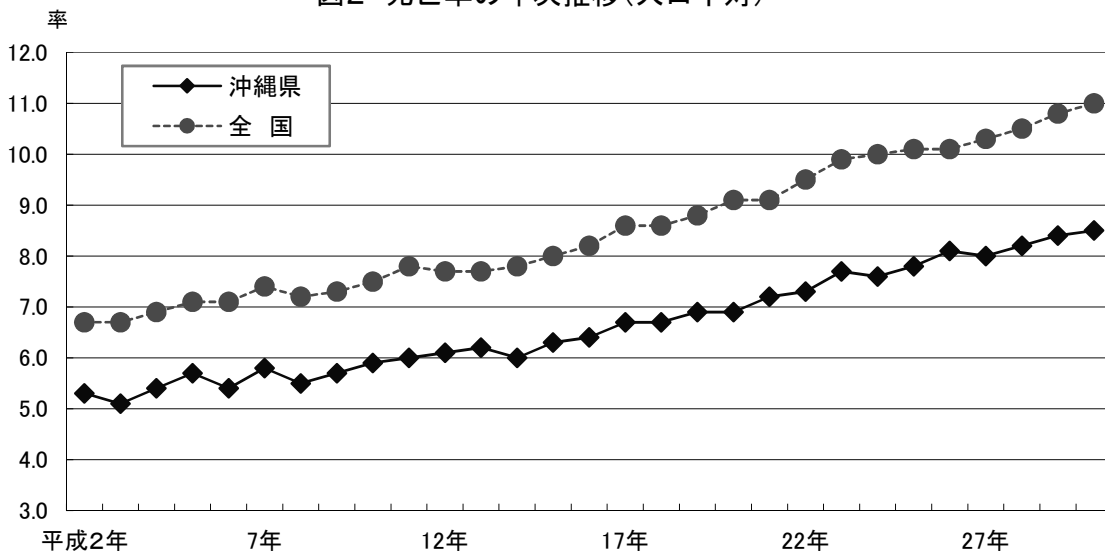

(2) 死因

人口動態統計に用いる死因分類は、平成7年から世界保健機構(WHO)が定めた国際疾病分類(ICD)の第10回修正(ICD-10)、平成18年からICD-10(2003年版)に準拠した分類、平成29年からは「疾病及び関連保健問題の国際統計分類第10回改定(ICD-10)(2013年版)」に準拠して設定される「疾病、傷害及び死因の統計分類(平成27年2月13日総務省告示第35号)」が適用されている。

なお、昭和54年から平成6年までは第9回修正、昭和53年以前は第8回修正によっており、死因分類の名称や内容の変更等があり年次推移を見る場合留意されたい。

表12は、平成30年の総死亡数について、死因順位の第5位までの死亡数、死亡割合を年齢区分別に示したものである。それによると第1位は悪性新生物でその死亡数は3,095人、総死亡数に占める割合は25.5%となっている。

表13、表14は、それぞれ本県と全国の死因別死亡率について、第8位までを示したものであるが、前述したとおり、人口動態統計に用いる死因分類の変化に留意されたい。

表13によると、戦前から戦後の昭和27年頃まで上位を占めていた胃腸炎(旧胃炎、十二指腸炎、腸炎及び大腸炎)、肺炎及び気管支炎、全結核などの感染症疾患は、次第に後退し、これに代わって生活習慣病と不慮の事故、自殺が台頭してきた。

また、悪性新生物は昭和45年から第2位となり、52年以来第1位が続いている。

(3) 年齢からみた死因

表12で、年齢階級別に死因順位をみると、65歳以上では死因の第1位が悪性新生物、第2位が心疾患、第3位が老衰、第4位が脳血管疾患となっている。

表12 年齢階級別

| 年齢 | 総数 | | 第1位 | | | 第2位 | | |
|---------|--------|-----|-------|-------|-------|------------|-------|------|
| | 死亡数 | 割合 | 死因 | 死亡数 | 割合 | 死因 | 死亡数 | 割合 |
| 総数 | 12,157 | 100 | 悪性新生物 | 3,095 | 25.5 | 心疾患 | 1,702 | 14.0 |
| 1歳未満 | 24 | 100 | 先天異常 | 9 | 37.5 | 周産期に発生した病態 | 8 | 33.3 |
| 0～4歳 | 30 | 100 | 先天異常 | 10 | 33.3 | 周産期に発生した病態 | 9 | 30.0 |
| 5～9歳 | 2 | 100 | 悪性新生物 | 2 | 100.0 | — | — | — |
| 10～14歳 | 4 | 100 | 腸管感染症 | 1 | 25.0 | 悪性新生物 | 1 | 25.0 |
| 15～19歳 | 14 | 100 | 不慮の事故 | 7 | 50.0 | 心疾患 | 2 | 14.3 |
| 20～24歳 | 21 | 100 | 自殺 | 9 | 42.9 | 不慮の事故 | 5 | 23.8 |
| 25～29歳 | 29 | 100 | 自殺 | 10 | 34.5 | 悪性新生物 | 4 | 13.8 |
| 30～34歳 | 50 | 100 | 自殺 | 14 | 28.0 | 悪性新生物 | 10 | 20.0 |
| 35～39歳 | 85 | 100 | 悪性新生物 | 23 | 27.1 | 自殺 | 22 | 25.9 |
| 40～44歳 | 145 | 100 | 悪性新生物 | 37 | 25.5 | 肝疾患 | 17 | 11.7 |
| 45～49歳 | 216 | 100 | 悪性新生物 | 78 | 36.1 | 肝疾患 | 30 | 13.9 |
| 50～54歳 | 264 | 100 | 悪性新生物 | 72 | 27.3 | 肝疾患 | 32 | 12.1 |
| 55～59歳 | 389 | 100 | 悪性新生物 | 147 | 37.8 | 心疾患 | 45 | 11.6 |
| 60～64歳 | 676 | 100 | 悪性新生物 | 269 | 39.8 | 心疾患 | 79 | 11.7 |
| 65～69歳 | 958 | 100 | 悪性新生物 | 395 | 41.2 | 心疾患 | 114 | 11.9 |
| 70～74歳 | 793 | 100 | 悪性新生物 | 314 | 39.6 | 心疾患 | 97 | 12.2 |
| 75～79歳 | 1,243 | 100 | 悪性新生物 | 396 | 31.9 | 心疾患 | 162 | 13.0 |
| 80～84歳 | 1,819 | 100 | 悪性新生物 | 507 | 27.9 | 心疾患 | 232 | 12.8 |
| 85歳以上 | 5,419 | 100 | 心疾患 | 889 | 16.4 | 老衰 | 851 | 15.7 |
| (65歳以上) | 10,232 | 100 | 悪性新生物 | 2,450 | 23.9 | 心疾患 | 1,494 | 14.6 |

注：1 乳児(1歳未満)の死因については、乳児死因簡単分類を使用した。

2 死因名は次のように略した。

先天異常 → 先天奇形、変形及び染色体異常

呼吸障害 → 周産期に特異的な呼吸障害及び心血管障害

妊娠期間障害→妊娠期間及び胎児発育に関する障害

死因順位

平成30年

| 第3位 | | | 第4位 | | | 第5位 | | |
|--------|-------|------|--------|-----|------|--------|-----|------|
| 死因 | 死亡数 | 割合 | 死因 | 死亡数 | 割合 | 死因 | 死亡数 | 割合 |
| 脳血管疾患 | 1,015 | 8.3 | 老衰 | 935 | 7.7 | 肺炎 | 675 | 5.6 |
| 肝疾患 | 1 | 4.2 | - | - | - | - | - | - |
| 悪性新生物 | 1 | 3.3 | 肝疾患 | 1 | 3.3 | - | - | - |
| - | - | - | - | - | - | - | - | - |
| その他新生物 | 1 | 25.0 | 先天異常 | 1 | 25.0 | - | - | - |
| 肺炎 | 2 | 14.3 | その他新生物 | 1 | 7.1 | - | - | - |
| 心疾患 | 3 | 14.3 | 悪性新生物 | 1 | 4.8 | その他新生物 | 1 | 4.8 |
| 心疾患 | 4 | 13.8 | 敗血症 | 1 | 3.4 | その他新生物 | 1 | 3.4 |
| 心疾患 | 5 | 10.0 | 脳血管疾患 | 5 | 10.0 | 不慮の事故 | 5 | 10.0 |
| 心疾患 | 8 | 9.4 | 脳血管疾患 | 6 | 7.1 | 肝疾患 | 6 | 7.1 |
| 自殺 | 17 | 11.7 | 脳血管疾患 | 16 | 11.0 | 不慮の事故 | 11 | 7.6 |
| 心疾患 | 24 | 11.1 | 自殺 | 23 | 10.6 | 脳血管疾患 | 19 | 8.8 |
| 脳血管疾患 | 30 | 11.4 | 心疾患 | 28 | 10.6 | 自殺 | 18 | 6.8 |
| 肝疾患 | 40 | 10.3 | 脳血管疾患 | 32 | 8.2 | 自殺 | 23 | 5.9 |
| 脳血管疾患 | 59 | 8.7 | 肝疾患 | 45 | 6.7 | 自殺 | 25 | 3.7 |
| 脳血管疾患 | 69 | 7.2 | 肝疾患 | 38 | 4.0 | 不慮の事故 | 27 | 2.8 |
| 脳血管疾患 | 62 | 7.8 | 肝疾患 | 24 | 3.0 | 間質性肺疾患 | 21 | 2.6 |
| 脳血管疾患 | 120 | 9.7 | 肺炎 | 70 | 5.6 | 間質性肺疾患 | 36 | 2.9 |
| 脳血管疾患 | 164 | 9.0 | 肺炎 | 130 | 7.1 | 誤嚥性肺炎 | 67 | 3.7 |
| 悪性新生物 | 838 | 15.5 | 脳血管疾患 | 432 | 8.0 | 肺炎 | 399 | 7.4 |
| 老衰 | 935 | 9.1 | 脳血管疾患 | 847 | 8.3 | 肺炎 | 642 | 6.3 |

3 死因順位は死亡数の多いものから定めた。死亡数が同数の場合は分類番号の若いものから記載した。

4 総数には、年齢不詳及び「死因順位に用いる分類項目」に含まれない死因が含まれる。

表13 年次別にみた

| 年次 | 第1位 | | 第2位 | | 第3位 | | 第4位 | |
|-------|-------|-------|----------|-------|----------|-------|----------|-------|
| | 死因 | 死亡率 | 死因 | 死亡率 | 死因 | 死亡率 | 死因 | 死亡率 |
| 大正11年 | 胃腸炎 | 235.3 | 肺炎及び気管支炎 | 212.5 | 全結核 | 208.2 | 老衰 | 132.8 |
| 昭和5年 | 胃腸炎 | 284.0 | 全結核 | 223.4 | 肺炎及び気管支炎 | 206.4 | 老衰 | 144.8 |
| 50 | 脳血管疾患 | 98.3 | 悪性新生物 | 80.4 | 老衰 | 63.1 | 心疾患 | 58.9 |
| 55 | 悪性新生物 | 103.0 | 脳血管疾患 | 77.8 | 心疾患 | 70.5 | 老衰 | 43.6 |
| 60 | 悪性新生物 | 103.9 | 心疾患 | 74.1 | 脳血管疾患 | 53.0 | 肺炎及び気管支炎 | 34.2 |
| 61 | 悪性新生物 | 111.5 | 心疾患 | 77.3 | 脳血管疾患 | 53.5 | 肺炎及び気管支炎 | 38.7 |
| 62 | 悪性新生物 | 115.4 | 心疾患 | 79.5 | 脳血管疾患 | 52.9 | 肺炎及び気管支炎 | 37.2 |
| 63 | 悪性新生物 | 112.3 | 心疾患 | 92.9 | 脳血管疾患 | 51.9 | 肺炎及び気管支炎 | 42.6 |
| 平成元年 | 悪性新生物 | 117.0 | 心疾患 | 88.7 | 肺炎及び気管支炎 | 49.8 | 脳血管疾患 | 49.5 |
| 2 | 悪性新生物 | 127.4 | 心疾患 | 96.5 | 肺炎及び気管支炎 | 57.7 | 脳血管疾患 | 51.1 |
| 3 | 悪性新生物 | 127.2 | 心疾患 | 90.2 | 肺炎及び気管支炎 | 53.8 | 脳血管疾患 | 51.1 |
| 4 | 悪性新生物 | 141.6 | 心疾患 | 93.8 | 肺炎及び気管支炎 | 61.8 | 脳血管疾患 | 52.6 |
| 5 | 悪性新生物 | 140.3 | 心疾患 | 108.8 | 肺炎及び気管支炎 | 66.3 | 脳血管疾患 | 48.3 |
| 6 | 悪性新生物 | 141.7 | 心疾患 | 89.2 | 肺炎及び気管支炎 | 64.2 | 脳血管疾患 | 51.0 |
| 7 | 悪性新生物 | 153.5 | 心疾患 | 71.4 | 脳血管疾患 | 65.1 | 肺炎 | 58.8 |
| 8 | 悪性新生物 | 158.7 | 心疾患 | 72.2 | 脳血管疾患 | 62.7 | 肺炎 | 49.8 |
| 9 | 悪性新生物 | 157.8 | 心疾患 | 81.3 | 脳血管疾患 | 64.7 | 肺炎 | 54.9 |
| 10 | 悪性新生物 | 164.8 | 心疾患 | 81.5 | 脳血管疾患 | 63.9 | 肺炎 | 56.8 |
| 11 | 悪性新生物 | 160.9 | 心疾患 | 83.8 | 脳血管疾患 | 62.4 | 肺炎 | 60.3 |
| 12 | 悪性新生物 | 167.3 | 心疾患 | 84.8 | 脳血管疾患 | 65.4 | 肺炎 | 54.7 |
| 13 | 悪性新生物 | 172.1 | 心疾患 | 84.2 | 脳血管疾患 | 60.4 | 肺炎 | 56.8 |
| 14 | 悪性新生物 | 181.0 | 心疾患 | 86.3 | 脳血管疾患 | 60.9 | 肺炎 | 53.0 |
| 15 | 悪性新生物 | 173.2 | 心疾患 | 90.6 | 脳血管疾患 | 63.8 | 肺炎 | 60.8 |
| 16 | 悪性新生物 | 186.1 | 心疾患 | 86.6 | 脳血管疾患 | 67.0 | 肺炎 | 57.7 |
| 17 | 悪性新生物 | 185.7 | 心疾患 | 93.0 | 肺炎 | 66.7 | 脳血管疾患 | 58.5 |
| 18 | 悪性新生物 | 185.3 | 心疾患 | 95.2 | 肺炎 | 61.3 | 脳血管疾患 | 59.1 |
| 19 | 悪性新生物 | 191.3 | 心疾患 | 96.2 | 脳血管疾患 | 64.9 | 肺炎 | 61.4 |
| 20 | 悪性新生物 | 198.5 | 心疾患 | 99.9 | 肺炎 | 65.9 | 脳血管疾患 | 61.4 |
| 21 | 悪性新生物 | 192.2 | 心疾患 | 104.5 | 肺炎 | 68.7 | 脳血管疾患 | 61.7 |
| 22 | 悪性新生物 | 198.2 | 心疾患 | 105.3 | 脳血管疾患 | 66.3 | 肺炎 | 65.3 |
| 23 | 悪性新生物 | 203.7 | 心疾患 | 109.8 | 肺炎 | 67.1 | 脳血管疾患 | 65.8 |
| 24 | 悪性新生物 | 207.9 | 心疾患 | 111.8 | 肺炎 | 65.5 | 脳血管疾患 | 59.5 |
| 25 | 悪性新生物 | 213.3 | 心疾患 | 107.9 | 肺炎 | 70.9 | 脳血管疾患 | 60.8 |
| 26 | 悪性新生物 | 210.1 | 心疾患 | 113.5 | 肺炎 | 63.7 | 脳血管疾患 | 63.3 |
| 27 | 悪性新生物 | 219.5 | 心疾患 | 108.5 | 肺炎 | 63.3 | 脳血管疾患 | 62.2 |
| 28 | 悪性新生物 | 215.4 | 心疾患 | 117.0 | 脳血管疾患 | 65.3 | 肺炎 | 61.1 |
| 29 | 悪性新生物 | 212.3 | 心疾患 | 118.0 | 脳血管疾患 | 67.0 | 老衰 | 53.3 |
| 30 | 悪性新生物 | 216.1 | 心疾患 | 118.9 | 脳血管疾患 | 70.9 | 老衰 | 65.3 |

注1)「腎炎、ネフローゼ症候群及びネフローゼ」は「腎炎及びネフローゼ症候群」と略している。

死因順位(沖縄県)

| 第5位 | | 第6位 | | 第7位 | | 第8位 | | 年次 |
|-------------|------|-------------|------|----------|------|--------------|------|-------|
| 死因 | 死亡率 | 死因 | 死亡率 | 死因 | 死亡率 | 死因 | 死亡率 | |
| 胃腸炎 | 86.3 | | | | | | | 大正11年 |
| 腎炎及びネフローゼ | 91.3 | | | | | | | 昭和5年 |
| 肺炎及び気管支炎 | 37.3 | 不慮の事故 | 31.8 | 自殺 | 14.2 | 高血圧性疾患 | 11.6 | 50 |
| 肺炎及び気管支炎 | 29.2 | 不慮の事故及び有害作用 | 22.8 | 自殺 | 14.8 | 慢性肝硬変 | 7.7 | 55 |
| 老衰 | 29.7 | 不慮の事故及び有害作用 | 18.6 | 自殺 | 16.8 | 腎炎及びネフローゼ症候群 | 9.8 | 60 |
| 老衰 | 28.6 | 不慮の事故及び有害作用 | 21.0 | 自殺 | 19.9 | 腎炎及びネフローゼ症候群 | 9.1 | 61 |
| 老衰 | 24.0 | 不慮の事故及び有害作用 | 21.1 | 自殺 | 21.0 | 腎炎及びネフローゼ症候群 | 8.8 | 62 |
| 老衰 | 23.2 | 不慮の事故及び有害作用 | 18.9 | 自殺 | 16.6 | 腎炎及びネフローゼ症候群 | 10.3 | 63 |
| 老衰 | 20.7 | 不慮の事故及び有害作用 | 18.6 | 自殺 | 16.8 | 腎炎及びネフローゼ症候群 | 11.6 | 平成元年 |
| 老衰 | 22.4 | 不慮の事故及び有害作用 | 21.8 | 自殺 | 17.6 | 腎炎及びネフローゼ症候群 | 13.1 | 2 |
| 不慮の事故及び有害作用 | 20.1 | 老衰 | 19.0 | 自殺 | 17.7 | 腎炎及びネフローゼ症候群 | 11.4 | 3 |
| 不慮の事故及び有害作用 | 22.8 | 老衰 | 20.7 | 自殺 | 18.9 | 腎炎及びネフローゼ症候群 | 11.0 | 4 |
| 不慮の事故及び有害作用 | 23.3 | 老衰 | 19.1 | 自殺 | 17.7 | 腎炎及びネフローゼ症候群 | 13.3 | 5 |
| 不慮の事故及び有害作用 | 20.3 | 自殺 | 19.9 | 老衰 | 18.0 | 腎炎及びネフローゼ症候群 | 11.9 | 6 |
| 不慮の事故 | 25.9 | 慢性閉塞性肺疾患 | 20.9 | 自殺 | 19.5 | 老衰 | 13.6 | 7 |
| 不慮の事故 | 21.8 | 自殺 | 17.5 | 慢性閉塞性肺疾患 | 15.2 | 老衰 | 13.5 | 8 |
| 不慮の事故 | 24.6 | 自殺 | 18.8 | 慢性閉塞性肺疾患 | 17.2 | 老衰 | 13.5 | 9 |
| 自殺 | 24.3 | 不慮の事故 | 23.6 | 慢性閉塞性肺疾患 | 15.9 | 老衰 | 14.4 | 10 |
| 自殺 | 25.4 | 不慮の事故 | 25.2 | 慢性閉塞性肺疾患 | 18.1 | 老衰 | 14.6 | 11 |
| 自殺 | 26.5 | 不慮の事故 | 22.1 | 慢性閉塞性肺疾患 | 18.0 | 肝疾患 | 14.3 | 12 |
| 自殺 | 23.6 | 不慮の事故 | 22.8 | 慢性閉塞性肺疾患 | 19.6 | 肝疾患 | 13.3 | 13 |
| 自殺 | 24.6 | 不慮の事故 | 18.8 | 慢性閉塞性肺疾患 | 17.0 | 肝疾患 | 13.6 | 14 |
| 自殺 | 26.1 | 不慮の事故 | 23.9 | 慢性閉塞性肺疾患 | 16.2 | 肝疾患 | 13.9 | 15 |
| 自殺 | 23.5 | 不慮の事故 | 22.3 | 慢性閉塞性肺疾患 | 16.0 | 肝疾患 | 15.8 | 16 |
| 自殺 | 24.2 | 不慮の事故 | 20.9 | 慢性閉塞性肺疾患 | 17.9 | 肝疾患 | 17.7 | 17 |
| 自殺 | 27.5 | 不慮の事故 | 23.1 | 肝疾患 | 16.3 | 老衰 | 14.1 | 18 |
| 自殺 | 23.4 | 不慮の事故 | 23.3 | 肝疾患 | 18.1 | 老衰 | 17.3 | 19 |
| 自殺 | 24.0 | 不慮の事故 | 19.6 | 肝疾患 | 17.5 | 慢性閉塞性肺疾患 | 16.6 | 20 |
| 自殺 | 27.9 | 不慮の事故 | 23.7 | 肝疾患 | 18.8 | 慢性閉塞性肺疾患・老衰 | 16.1 | 21 |
| 自殺 | 25.5 | 不慮の事故 | 21.3 | 老衰 | 19.2 | 慢性閉塞性肺疾患 | 18.0 | 22 |
| 自殺 | 27.2 | 老衰 | 24.9 | 不慮の事故 | 20.8 | 肝疾患 | 17.1 | 23 |
| 老衰 | 27.7 | 自殺 | 20.3 | 不慮の事故 | 19.2 | 肝疾患 | 18.7 | 24 |
| 老衰 | 34.3 | 不慮の事故 | 20.8 | 自殺 | 20.8 | 肝疾患 | 20.4 | 25 |
| 老衰 | 40.5 | 不慮の事故 | 23.5 | 自殺 | 20.3 | 肝疾患 | 19.1 | 26 |
| 老衰 | 44.4 | 自殺 | 20.7 | 不慮の事故 | 20.2 | 肝疾患 | 17.0 | 27 |
| 老衰 | 52.3 | 不慮の事故 | 20.0 | 自殺 | 18.9 | 肝疾患 | 18.4 | 28 |
| 肺炎 | 48.2 | 誤嚥性肺炎 | 25.2 | 不慮の事故 | 23.2 | 肝疾患 | 20.7 | 29 |
| 肺炎 | 47.1 | 誤嚥性肺炎 | 25.5 | 肝疾患 | 21.8 | 不慮の事故 | 19.0 | 30 |

注2) 死因の分類について、平成29年からは「ICD-10(2013年版)」が適用されている。

表14 年次別にみた

| 年次 | 第1位 | | 第2位 | | 第3位 | | 第4位 | |
|-------|----------|-------|----------|-------|-------|-------|----------|-------|
| | 死因 | 死亡率 | 死因 | 死亡率 | 死因 | 死亡率 | 死因 | 死亡率 |
| 大正14年 | 肺炎及び気管支炎 | 275.6 | 胃腸炎 | 238.2 | 全結核 | 194.1 | 脳血管疾患 | 161.2 |
| 昭和5年 | 胃腸炎 | 221.4 | 肺炎及び気管支炎 | 200.1 | 全結核 | 185.6 | 脳血管疾患 | 162.8 |
| 50 | 脳血管疾患 | 156.7 | 悪性新生物 | 122.6 | 心疾患 | 89.2 | 肺炎及び気管支炎 | 33.7 |
| 55 | 脳血管疾患 | 139.5 | 悪性新生物 | 139.1 | 心疾患 | 106.2 | 肺炎及び気管支炎 | 33.7 |
| 60 | 悪性新生物 | 156.1 | 心疾患 | 117.3 | 脳血管疾患 | 112.2 | 肺炎及び気管支炎 | 42.7 |
| 61 | 悪性新生物 | 158.5 | 心疾患 | 117.9 | 脳血管疾患 | 106.9 | 肺炎及び気管支炎 | 43.9 |
| 62 | 悪性新生物 | 164.2 | 心疾患 | 118.4 | 脳血管疾患 | 101.7 | 肺炎及び気管支炎 | 44.9 |
| 63 | 悪性新生物 | 168.4 | 心疾患 | 129.4 | 脳血管疾患 | 105.5 | 肺炎及び気管支炎 | 51.6 |
| 平成元年 | 悪性新生物 | 173.6 | 心疾患 | 128.1 | 脳血管疾患 | 98.5 | 肺炎及び気管支炎 | 52.7 |
| 2 | 悪性新生物 | 177.2 | 心疾患 | 134.8 | 脳血管疾患 | 99.4 | 肺炎及び気管支炎 | 60.7 |
| 3 | 悪性新生物 | 181.7 | 心疾患 | 137.2 | 脳血管疾患 | 96.2 | 肺炎及び気管支炎 | 62.0 |
| 4 | 悪性新生物 | 187.8 | 心疾患 | 142.2 | 脳血管疾患 | 95.6 | 肺炎及び気管支炎 | 65.0 |
| 5 | 悪性新生物 | 190.4 | 心疾患 | 145.6 | 脳血管疾患 | 96.0 | 肺炎及び気管支炎 | 70.6 |
| 6 | 悪性新生物 | 196.4 | 心疾患 | 128.6 | 脳血管疾患 | 96.9 | 肺炎及び気管支炎 | 72.4 |
| 7 | 悪性新生物 | 211.6 | 脳血管疾患 | 117.9 | 心疾患 | 112.0 | 肺炎 | 64.1 |
| 8 | 悪性新生物 | 217.5 | 脳血管疾患 | 112.6 | 心疾患 | 110.8 | 肺炎 | 56.9 |
| 9 | 悪性新生物 | 220.4 | 心疾患 | 112.2 | 脳血管疾患 | 111.0 | 肺炎 | 63.1 |
| 10 | 悪性新生物 | 226.7 | 心疾患 | 114.3 | 脳血管疾患 | 110.0 | 肺炎 | 63.8 |
| 11 | 悪性新生物 | 231.6 | 心疾患 | 120.4 | 脳血管疾患 | 110.8 | 肺炎 | 74.9 |
| 12 | 悪性新生物 | 235.2 | 心疾患 | 116.8 | 脳血管疾患 | 105.5 | 肺炎 | 69.2 |
| 13 | 悪性新生物 | 238.8 | 心疾患 | 117.8 | 脳血管疾患 | 104.7 | 肺炎 | 67.8 |
| 14 | 悪性新生物 | 241.7 | 心疾患 | 121.0 | 脳血管疾患 | 103.4 | 肺炎 | 69.4 |
| 15 | 悪性新生物 | 245.4 | 心疾患 | 126.5 | 脳血管疾患 | 104.7 | 肺炎 | 75.3 |
| 16 | 悪性新生物 | 253.9 | 心疾患 | 126.5 | 脳血管疾患 | 102.3 | 肺炎 | 75.7 |
| 17 | 悪性新生物 | 258.3 | 心疾患 | 137.2 | 脳血管疾患 | 105.3 | 肺炎 | 85.0 |
| 18 | 悪性新生物 | 261.0 | 心疾患 | 137.2 | 脳血管疾患 | 101.7 | 肺炎 | 85.0 |
| 19 | 悪性新生物 | 266.9 | 心疾患 | 139.2 | 脳血管疾患 | 100.8 | 肺炎 | 87.4 |
| 20 | 悪性新生物 | 272.3 | 心疾患 | 144.4 | 脳血管疾患 | 100.9 | 肺炎 | 91.6 |
| 21 | 悪性新生物 | 273.5 | 心疾患 | 143.7 | 脳血管疾患 | 97.2 | 肺炎 | 89.0 |
| 22 | 悪性新生物 | 279.7 | 心疾患 | 149.8 | 脳血管疾患 | 97.7 | 肺炎 | 94.1 |
| 23 | 悪性新生物 | 283.2 | 心疾患 | 154.5 | 肺炎 | 98.9 | 脳血管疾患 | 98.2 |
| 24 | 悪性新生物 | 286.6 | 心疾患 | 157.9 | 肺炎 | 98.4 | 脳血管疾患 | 96.5 |
| 25 | 悪性新生物 | 290.3 | 心疾患 | 156.5 | 肺炎 | 97.8 | 脳血管疾患 | 94.1 |
| 26 | 悪性新生物 | 293.5 | 心疾患 | 157.0 | 肺炎 | 95.4 | 脳血管疾患 | 91.1 |
| 27 | 悪性新生物 | 295.5 | 心疾患 | 156.5 | 肺炎 | 96.5 | 脳血管疾患 | 89.4 |
| 28 | 悪性新生物 | 298.3 | 心疾患 | 158.4 | 肺炎 | 95.4 | 脳血管疾患 | 87.4 |
| 29 | 悪性新生物 | 299.5 | 心疾患 | 164.3 | 脳血管疾患 | 88.2 | 老衰 | 81.3 |
| 30 | 悪性新生物 | 300.7 | 心疾患 | 167.6 | 老衰 | 88.2 | 脳血管疾患 | 87.1 |

注1)「腎炎、ネフローゼ症候群及びネフローゼ」は「腎炎及びネフローゼ症候群」と略している。

死因順位(全国)

| 第5位 | | 第6位 | | 第7位 | | 第8位 | | 年次 |
|-------------|-------|-------------|------|-------|------|--------------|------|-------|
| 死因 | 死亡率 | 死因 | 死亡率 | 死因 | 死亡率 | 死因 | 死亡率 | |
| 老衰 | 117.3 | | | | | | | 大正14年 |
| 老衰 | 118.8 | | | | | | | 昭和5年 |
| 不慮の事故 | 30.3 | 老衰 | 26.9 | 自殺 | 18.0 | 高血圧性疾患 | 17.8 | 50 |
| 老衰 | 27.6 | 不慮の事故及び有害作用 | 25.1 | 自殺 | 17.7 | 慢性肝疾患及び肝硬変 | 14.2 | 55 |
| 不慮の事故及び有害作用 | 24.6 | 老衰 | 23.1 | 自殺 | 19.4 | 慢性肝疾患及び肝硬変 | 14.3 | 60 |
| 不慮の事故及び有害作用 | 23.7 | 老衰 | 22.2 | 自殺 | 21.2 | 慢性肝疾患及び肝硬変 | 14.0 | 61 |
| 不慮の事故及び有害作用 | 23.2 | 老衰 | 20.8 | 自殺 | 19.6 | 慢性肝疾患及び肝硬変 | 13.7 | 62 |
| 不慮の事故及び有害作用 | 24.8 | 老衰 | 21.6 | 自殺 | 18.7 | 慢性肝疾患及び肝硬変 | 13.9 | 63 |
| 不慮の事故及び有害作用 | 25.4 | 老衰 | 19.4 | 自殺 | 17.3 | 慢性肝疾患及び肝硬変 | 13.6 | 平成元年 |
| 不慮の事故及び有害作用 | 26.2 | 老衰 | 19.7 | 自殺 | 16.4 | 腎炎及びネフローゼ症候群 | 14.0 | 2 |
| 不慮の事故及び有害作用 | 26.9 | 老衰 | 18.8 | 自殺 | 16.1 | 腎炎及びネフローゼ症候群 | 13.8 | 3 |
| 不慮の事故及び有害作用 | 28.1 | 老衰 | 18.9 | 自殺 | 16.9 | 腎炎及びネフローゼ症候群 | 14.8 | 4 |
| 不慮の事故及び有害作用 | 28.0 | 老衰 | 18.7 | 自殺 | 16.6 | 腎炎及びネフローゼ症候群 | 14.9 | 5 |
| 不慮の事故及び有害作用 | 29.1 | 老衰 | 18.9 | 自殺 | 16.9 | 腎炎及びネフローゼ症候群 | 15.1 | 6 |
| 不慮の事故 | 36.5 | 老衰 | 17.3 | 自殺 | 17.2 | 肝疾患 | 13.7 | 7 |
| 不慮の事故 | 31.4 | 自殺 | 17.8 | 老衰 | 16.7 | 肝疾患 | 13.2 | 8 |
| 不慮の事故 | 31.1 | 自殺 | 18.8 | 老衰 | 17.2 | 腎不全 | 13.3 | 9 |
| 不慮の事故 | 31.1 | 自殺 | 25.4 | 老衰 | 17.1 | 腎不全 | 13.3 | 10 |
| 不慮の事故 | 32.0 | 自殺 | 25.0 | 老衰 | 18.2 | 腎不全 | 14.1 | 11 |
| 不慮の事故 | 31.4 | 自殺 | 24.1 | 老衰 | 16.9 | 腎不全 | 13.7 | 12 |
| 不慮の事故 | 31.4 | 自殺 | 23.3 | 老衰 | 17.6 | 腎不全 | 14.0 | 13 |
| 不慮の事故 | 30.7 | 自殺 | 23.8 | 老衰 | 18.0 | 腎不全 | 14.4 | 14 |
| 不慮の事故 | 30.7 | 自殺 | 25.5 | 老衰 | 18.6 | 腎不全 | 14.9 | 15 |
| 不慮の事故 | 30.3 | 自殺 | 24.0 | 老衰 | 19.1 | 腎不全 | 15.2 | 16 |
| 不慮の事故 | 31.6 | 自殺 | 24.2 | 老衰 | 20.9 | 腎不全 | 16.3 | 17 |
| 不慮の事故 | 30.3 | 自殺 | 23.7 | 老衰 | 22.0 | 腎不全 | 16.8 | 18 |
| 不慮の事故 | 30.1 | 自殺 | 24.4 | 老衰 | 24.4 | 腎不全 | 17.2 | 19 |
| 不慮の事故 | 30.3 | 老衰 | 28.6 | 自殺 | 24.0 | 腎不全 | 17.9 | 20 |
| 老衰 | 30.7 | 不慮の事故 | 30.0 | 自殺 | 24.4 | 腎不全 | 18.1 | 21 |
| 老衰 | 35.9 | 不慮の事故 | 32.2 | 自殺 | 23.4 | 腎不全 | 18.8 | 22 |
| 不慮の事故 | 47.1 | 老衰 | 41.1 | 自殺 | 22.9 | 腎不全 | 19.4 | 23 |
| 老衰 | 48.2 | 不慮の事故 | 32.6 | 自殺 | 21.0 | 腎不全 | 19.9 | 24 |
| 老衰 | 55.5 | 不慮の事故 | 31.5 | 自殺 | 20.7 | 腎不全 | 20.0 | 25 |
| 老衰 | 60.1 | 不慮の事故 | 31.1 | 腎不全 | 19.8 | 自殺 | 19.5 | 26 |
| 老衰 | 67.7 | 不慮の事故 | 30.6 | 腎不全 | 19.6 | 自殺 | 18.5 | 27 |
| 老衰 | 74.2 | 不慮の事故 | 30.6 | 腎不全 | 19.7 | 自殺 | 16.8 | 28 |
| 肺炎 | 77.7 | 不慮の事故 | 32.4 | 誤嚥性肺炎 | 28.7 | 腎不全 | 20.2 | 29 |
| 肺炎 | 76.2 | 不慮の事故 | 33.2 | 誤嚥性肺炎 | 31.0 | 腎不全 | 21.0 | 30 |

注2) 死因の分類について、平成29年からは「ICD-10(2013年版)」が適用されている。

(4) 主要死因

図3は、本県における主な死因の死亡率(人口10万対)の年次推移を表したものである。

① 悪性新生物

悪性新生物による死亡数は、平成30年は3,095人で、死亡率は216.1となっている。また、死因順位は第1位である。

② 心疾患

心疾患による死亡数は、平成30年は1,702人で、死亡率は118.9となっている。また、死因順位は第2位である。

③ 肺炎

肺炎による死亡数は、平成30年は675人で、死亡率は47.1となっている。また、死因順位は第5位である。なお、図3における肺炎の主な低下要因は、「ICD-10(2013年版)」(平成29年適用)による原死因選択ルールの明確化によるものと考えられる。

④ 脳血管疾患

脳血管疾患による死亡数は、平成30年は1,015人で、死亡率は70.9となっている。また、死因順位は第3位である。

⑤ 老衰

老衰による死亡数は、平成30年は935人で、死亡率は65.3となっている。また、死因順位は第4位である。

図3 主な死因の死亡率の年次推移(人口10万対)

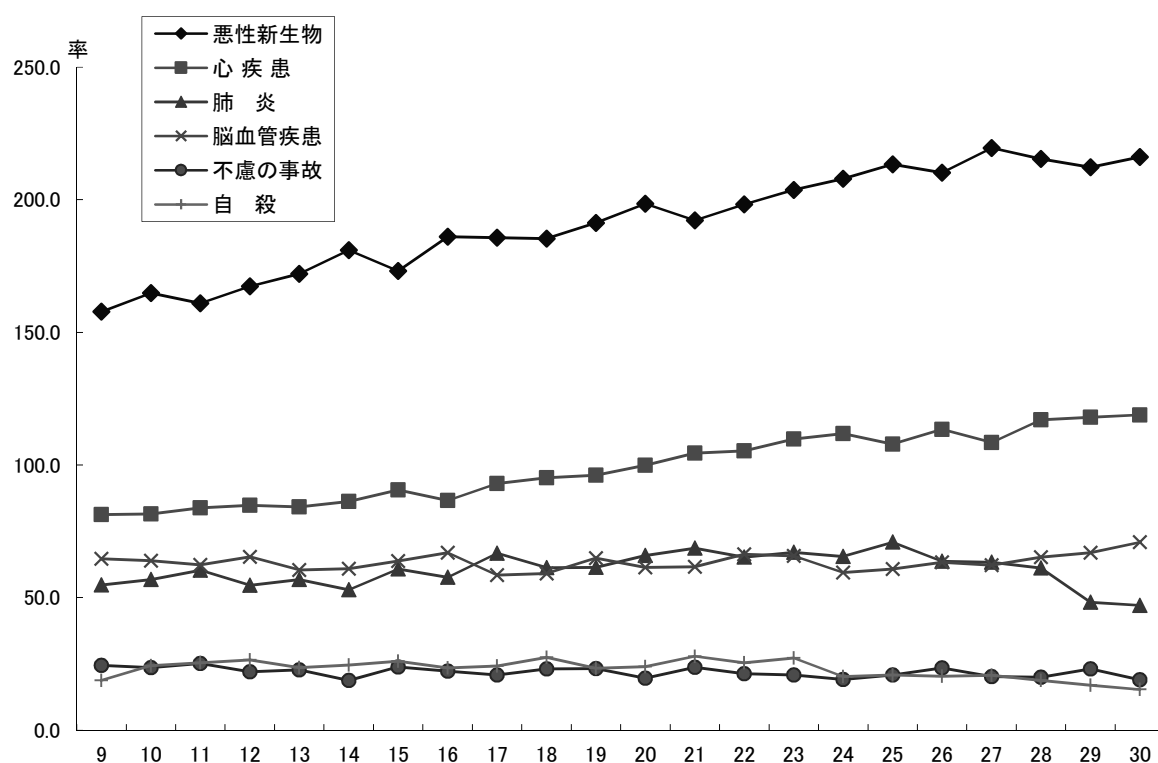

| 死因 | 平成9年 | 10年 | 11年 | 12年 | 13年 | 14年 | 15年 | 16年 | 17年 | 18年 | 19年 |
|-------|-------|-------|-------|-------|-------|-------|-------|-------|-------|-------|-------|
| 悪性新生物 | 157.8 | 164.8 | 160.9 | 167.3 | 172.1 | 181.0 | 173.2 | 186.1 | 185.7 | 185.3 | 191.3 |
| 心疾患 | 81.3 | 81.5 | 83.8 | 84.8 | 84.2 | 86.3 | 90.6 | 86.6 | 93.0 | 95.2 | 96.2 |
| 肺炎 | 54.8 | 56.8 | 60.3 | 54.7 | 56.8 | 53.0 | 60.8 | 57.7 | 66.7 | 61.3 | 61.4 |
| 脳血管疾患 | 64.7 | 63.9 | 62.4 | 65.4 | 60.4 | 60.9 | 63.8 | 67.0 | 58.5 | 59.1 | 64.9 |
| 不慮の事故 | 24.5 | 23.6 | 25.2 | 22.1 | 22.8 | 18.8 | 23.9 | 22.3 | 20.9 | 23.1 | 23.3 |
| 自殺 | 18.8 | 24.3 | 25.4 | 26.5 | 23.6 | 24.6 | 26.1 | 23.5 | 24.2 | 27.5 | 23.4 |
| 死因 | 20年 | 21年 | 22年 | 23年 | 24年 | 25年 | 26年 | 27年 | 28年 | 29年 | 30年 |
| 悪性新生物 | 198.5 | 192.2 | 198.2 | 203.7 | 207.9 | 213.3 | 210.1 | 219.5 | 215.4 | 212.3 | 216.1 |
| 心疾患 | 99.9 | 104.5 | 105.3 | 109.8 | 111.8 | 107.9 | 113.5 | 108.5 | 117.0 | 118.0 | 118.9 |
| 肺炎 | 65.9 | 68.7 | 65.3 | 67.1 | 65.5 | 70.9 | 63.7 | 63.3 | 61.1 | 48.2 | 47.1 |
| 脳血管疾患 | 61.4 | 61.7 | 66.3 | 65.8 | 59.5 | 60.8 | 63.3 | 62.2 | 65.3 | 67.0 | 70.9 |
| 不慮の事故 | 19.6 | 23.7 | 21.3 | 20.8 | 19.2 | 20.8 | 23.5 | 20.2 | 20.0 | 23.2 | 19.0 |
| 自殺 | 24.0 | 27.9 | 25.5 | 27.2 | 20.3 | 20.8 | 20.3 | 20.7 | 18.9 | 17.0 | 15.4 |

表15、表16、表17はそれぞれ、悪性新生物、心疾患及び脳血管疾患について、男女別の死亡数、死亡率(人口10万対)及びそれぞれの死亡総数に占める割合を、悪性新生物は部位別、心疾患及び脳血管疾患は病類別に示したものである。

なお、死亡率については、男女それぞれの人口の10万対の死亡率であることに留意されたい。

表15 部位別悪性新生物死亡数・率(人口10万対)と割合

平成30年

| 部位 | 沖縄県 | | | | | | 全国 | | | | | |
|---------------|-------|-------|-------|-------|-------|------|---------|---------|-------|-------|-------|------|
| | 死亡数 | | 死亡率 | | 割合(%) | | 死亡数 | | 死亡率 | | 割合(%) | |
| | 男 | 女 | 男 | 女 | 男 | 女 | 男 | 女 | 男 | 女 | 男 | 女 |
| 悪性新生物 | 1,762 | 1,333 | 250.6 | 182.9 | 100 | 100 | 218,625 | 154,959 | 361.6 | 243.0 | 100 | 100 |
| 食道 | 73 | 14 | 10.4 | 1.9 | 4.1 | 1.1 | 9,358 | 1,987 | 15.5 | 3.1 | 4.3 | 1.3 |
| 胃 | 136 | 74 | 19.3 | 10.2 | 7.7 | 5.6 | 28,843 | 15,349 | 47.7 | 24.1 | 13.2 | 9.9 |
| 結腸 | 188 | 148 | 26.7 | 20.3 | 10.7 | 11.1 | 17,467 | 17,947 | 28.9 | 28.1 | 8.0 | 11.6 |
| 直腸S状結腸移行部及び直腸 | 88 | 40 | 12.5 | 5.5 | 5.0 | 3.0 | 9,631 | 5,613 | 15.9 | 8.8 | 4.4 | 3.6 |
| 肝及び肝内胆管 | 113 | 53 | 16.1 | 7.3 | 6.4 | 4.0 | 17,032 | 8,893 | 28.2 | 13.9 | 7.8 | 5.7 |
| 胆のう及びその他の胆道 | 77 | 74 | 11.0 | 10.2 | 4.4 | 5.6 | 9,384 | 8,853 | 15.5 | 13.9 | 4.3 | 5.7 |
| 膵 | 128 | 126 | 18.2 | 17.3 | 7.3 | 9.5 | 17,938 | 17,452 | 29.7 | 27.4 | 8.2 | 11.3 |
| 気管、気管支及び肺 | 438 | 183 | 62.3 | 25.1 | 24.9 | 13.7 | 52,401 | 21,927 | 86.7 | 34.4 | 24.0 | 14.2 |
| 乳房 | 1 | 133 | 0.1 | 18.2 | 0.1 | 10.0 | 106 | 14,653 | 0.2 | 23.0 | 0.0 | 9.5 |
| 子宮 | ・ | 115 | ・ | 15.8 | ・ | 8.6 | ・ | 6,800 | ・ | 10.7 | ・ | 4.4 |
| 卵巣 | ・ | 50 | ・ | 6.9 | ・ | 3.8 | ・ | 4,784 | ・ | 7.5 | ・ | 3.1 |
| 前立腺 | 106 | ・ | 15.1 | ・ | 6.0 | ・ | 12,250 | ・ | 20.3 | ・ | 5.6 | ・ |
| 白血病 | 58 | 70 | 8.3 | 9.6 | 3.3 | 5.3 | 5,270 | 3,539 | 8.7 | 5.6 | 2.4 | 2.3 |

注：率はそれぞれの人口10万対。

表16 病類別心疾患死亡数・率(人口10万対)と割合

平成30年

| 病類 | 沖縄県 | | | | | | 全国 | | | | | |
|-------------------|-----|-----|-------|-------|-------|------|--------|---------|-------|-------|-------|------|
| | 死亡数 | | 死亡率 | | 割合(%) | | 死亡数 | | 死亡率 | | 割合(%) | |
| | 男 | 女 | 男 | 女 | 男 | 女 | 男 | 女 | 男 | 女 | 男 | 女 |
| 心疾患(高血圧性を除く) | 814 | 888 | 115.8 | 121.8 | 100 | 100 | 98,035 | 110,186 | 162.2 | 172.8 | 100 | 100 |
| 慢性リウマチ性疾患 | 8 | 23 | 1.1 | 3.2 | 1.0 | 2.6 | 746 | 1,484 | 1.2 | 2.3 | 0.8 | 1.3 |
| 急性心筋梗塞 | 170 | 133 | 24.2 | 18.2 | 20.9 | 15.0 | 19,207 | 14,300 | 31.8 | 22.4 | 19.6 | 13.0 |
| その他の虚血性心疾患 | 191 | 102 | 27.2 | 14.0 | 23.5 | 11.5 | 21,655 | 14,920 | 35.8 | 23.4 | 22.1 | 13.5 |
| 慢性非リウマチ性 心内膜疾患 | 62 | 104 | 8.8 | 14.3 | 7.6 | 11.7 | 3,853 | 8,166 | 6.4 | 12.8 | 3.9 | 7.4 |
| 心筋症 | 22 | 20 | 3.1 | 2.7 | 2.7 | 2.3 | 2,206 | 1,672 | 3.6 | 2.6 | 2.3 | 1.5 |
| 不整脈及び伝導障害 | 95 | 117 | 13.5 | 16.0 | 11.7 | 13.2 | 15,059 | 15,796 | 24.9 | 24.8 | 15.4 | 14.3 |
| 心不全 | 191 | 334 | 27.2 | 45.8 | 23.5 | 37.6 | 32,212 | 51,099 | 53.3 | 80.1 | 32.9 | 46.4 |
| その他の心疾患 | 75 | 55 | 10.7 | 7.5 | 9.2 | 6.2 | 3,097 | 2,749 | 5.1 | 4.3 | 3.2 | 2.5 |

注：率はそれぞれの人口10万対。

表17 病類別脳血管疾患死亡数・率(人口10万対)と割合

平成30年

| 病類 | 沖縄県 | | | | | | 全国 | | | | | |
|-----------|-----|-----|------|------|-------|------|--------|--------|------|------|-------|------|
| | 死亡数 | | 死亡率 | | 割合(%) | | 死亡数 | | 死亡率 | | 割合(%) | |
| | 男 | 女 | 男 | 女 | 男 | 女 | 男 | 女 | 男 | 女 | 男 | 女 |
| 脳血管疾患 | 548 | 467 | 78.0 | 64.1 | 100 | 100 | 52,398 | 55,788 | 86.7 | 87.5 | 100 | 100 |
| くも膜下出血 | 50 | 73 | 7.1 | 10.0 | 9.1 | 15.6 | 4,385 | 7,611 | 7.3 | 11.9 | 8.4 | 13.6 |
| 脳内出血 | 224 | 151 | 31.9 | 20.7 | 40.9 | 32.3 | 18,013 | 15,034 | 29.8 | 23.6 | 34.4 | 26.9 |
| 脳梗塞 | 261 | 226 | 37.1 | 31.0 | 47.6 | 48.4 | 28,727 | 31,638 | 47.5 | 49.6 | 54.8 | 56.7 |
| その他の脳血管疾患 | 13 | 17 | 1.8 | 2.3 | 2.4 | 3.6 | 1,273 | 1,505 | 2.1 | 2.4 | 2.4 | 2.7 |

注：率はそれぞれの人口10万対。

3 乳児死亡

(1) 乳児死亡の動向

生後1年未満の死亡を「乳児死亡」という。通常、出生千対の死亡率で観察する。

なお、乳児死亡のうち、生後4週未満の死亡を特に「新生児死亡」、生後1週未満の死亡を「早期新生児死亡」という。

表18は、乳児死亡数及び乳児死亡率を年次推移で示したものである。

これによると、平成30年の乳児死亡率1.5で全国の1.9より0.4ポイント低い。

表18 乳児死亡数・率の年次推移

| 年次 | 乳児死亡数 | 乳児死亡率(出生千対) | | 年次 | 乳児死亡数 | 乳児死亡率(出生千対) | |
|------|-------|-------------|-----|-----|-------|-------------|-----|
| | | 沖縄県 | 全国 | | | 沖縄県 | 全国 |
| 平成3年 | 91 | 5.2 | 4.4 | 17年 | 40 | 2.5 | 2.8 |
| 4年 | 88 | 5.1 | 4.5 | 18年 | 39 | 2.4 | 2.6 |
| 5年 | 85 | 5.0 | 4.3 | 19年 | 42 | 2.5 | 2.6 |
| 6年 | 95 | 5.5 | 4.2 | 20年 | 34 | 2.0 | 2.6 |
| 7年 | 83 | 5.0 | 4.3 | 21年 | 41 | 2.4 | 2.4 |
| 8年 | 87 | 5.1 | 3.8 | 22年 | 46 | 2.7 | 2.3 |
| 9年 | 89 | 5.4 | 3.7 | 23年 | 40 | 2.4 | 2.3 |
| 10年 | 95 | 5.6 | 3.6 | 24年 | 46 | 2.7 | 2.2 |
| 11年 | 75 | 4.5 | 3.4 | 25年 | 30 | 1.7 | 2.1 |
| 12年 | 75 | 4.5 | 3.2 | 26年 | 47 | 2.9 | 2.1 |
| 13年 | 65 | 3.8 | 3.1 | 27年 | 34 | 2.0 | 1.9 |
| 14年 | 53 | 3.2 | 3.0 | 28年 | 31 | 1.9 | 2.0 |
| 15年 | 42 | 2.6 | 3.0 | 29年 | 41 | 2.5 | 1.9 |
| 16年 | 48 | 2.9 | 2.8 | 30年 | 24 | 1.5 | 1.9 |



表19、20は、乳児死亡と新生児死亡の主な死因の死因順位を全国と比較したものである。

表19 死因順位を全国比較でみた乳児死亡数・死亡率(出生10万対)及び割合

平成30年

| 沖縄県 | | | | | 全国 | | | | |
|------|---------------------|------|-------|------|------|---------------------|-------|-------|------|
| 死因順位 | 死因 | 乳児死亡 | | 割合 | 死因順位 | 死因 | 乳児死亡 | | 割合 |
| | | 死亡数 | 死亡率 | | | | 死亡数 | 死亡率 | |
| | 総数 | 24 | 152.6 | 100 | | 総数 | 1,748 | 190.3 | 100 |
| 第1位 | 先天奇形, 変形及び染色体異常 | 9 | 57.2 | 37.5 | 第1位 | 先天奇形, 変形及び染色体異常 | 623 | 67.8 | 35.6 |
| 2 | 周産期に特異的な呼吸障害及び心血管障害 | 5 | 31.8 | 20.8 | 2 | 周産期に特異的な呼吸障害及び心血管障害 | 262 | 28.5 | 15.0 |
| 3 | 肝疾患 | 1 | 6.4 | 4.2 | 3 | 不慮の事故 | 64 | 7.0 | 3.7 |
| 3 | 妊娠期間及び胎児発育に関連する障害 | 1 | 6.4 | 4.2 | 4 | 乳幼児突然死症候群 | 57 | 6.2 | 3.3 |
| 3 | 周産期に特異的な感染症 | 1 | 6.4 | 4.2 | 5 | 胎児及び新生児の出血性障害及び血液障害 | 50 | 5.4 | 2.9 |
| - | - | - | - | - | 6 | 妊娠期間及び胎児発育に関連する障害 | 48 | 5.2 | 2.7 |
| - | - | - | - | - | 7 | 心疾患 (高血圧性を除く) | 42 | 4.6 | 2.4 |
| - | - | - | - | - | 8 | 周産期に特異的な感染症 | 34 | 3.7 | 1.9 |

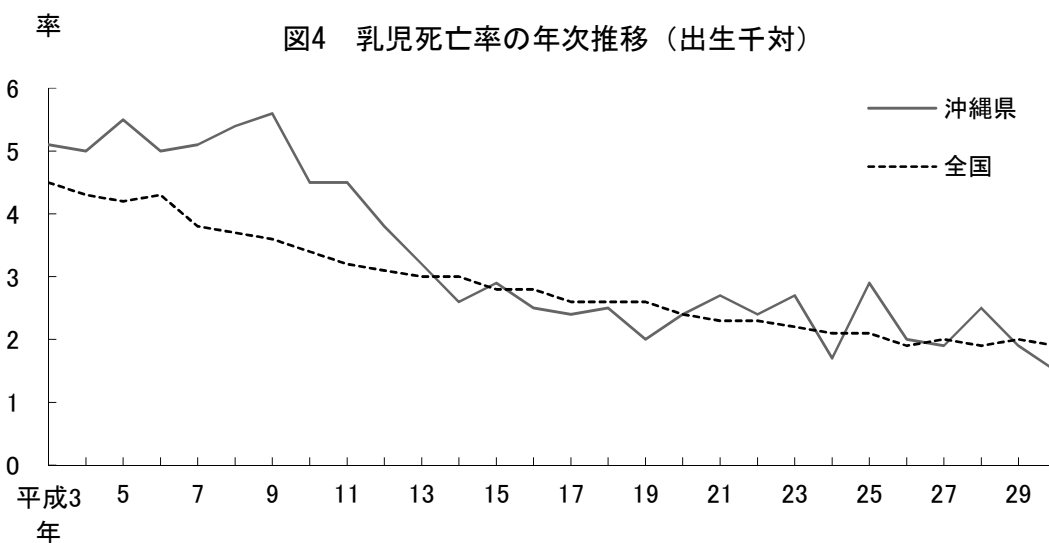
注:1 死因順位の選び方は、別表参照。

2 死因名は、「ICD-10(2013年版)」(平成29年適用)によるものである。

3 割合は乳児死亡総数に対する割合。

表20 死因順位を全国比較でみた新生児死亡数・死亡率(出生10万対)及び割合

平成30年

| 沖縄県 | | | | | 全国 | | | | |
|------|---------------------|-------|------|------|------|---------------------|-------|------|------|
| 死因順位 | 死因 | 新生児死亡 | | 割合 | 死因順位 | 死因 | 新生児死亡 | | 割合 |
| | | 死亡数 | 死亡率 | | | | 死亡数 | 死亡率 | |
| | 総数 | 11 | 69.9 | 100 | | 総数 | 801 | 87.2 | 100 |
| 第1位 | 周産期に特異的な呼吸障害及び心血管障害 | 4 | 25.4 | 36.4 | 第1位 | 先天奇形, 変形及び染色体異常 | 317 | 34.5 | 39.6 |
| 2 | 先天奇形, 変形及び染色体異常 | 2 | 12.7 | 18.2 | 2 | 周産期に特異的な呼吸障害及び心血管障害 | 234 | 25.5 | 29.2 |
| 3 | 妊娠期間及び胎児発育に関する障害 | 1 | 6.4 | 9.1 | 3 | 胎児及び新生児の出血性障害及び血液障害 | 45 | 4.9 | 5.6 |
| 3 | 周産期に特異的な感染症 | 1 | 6.4 | 9.1 | 4 | 妊娠期間及び胎児発育に関する障害 | 37 | 4.0 | 4.6 |
| — | — | — | — | — | 5 | 周産期に特異的な感染症 | 31 | 3.4 | 3.9 |

注:1 死因順位の選び方は、別表参照。

2 死因名は、「ICD-10(2013年版)」(平成29年適用)によるものである。

3 割合は新生児死亡総数に対する割合。

(2) 生存期間からみた乳児死亡

図5は、生存期間別乳児死亡割合の年次推移を示したものである。

これによると、平成30年の乳児死亡に占める早期新生児死亡の割合は29.2%、新生児死亡の割合は45.8%となっている。

図 5 生存期間別乳児死亡割合の年次推移

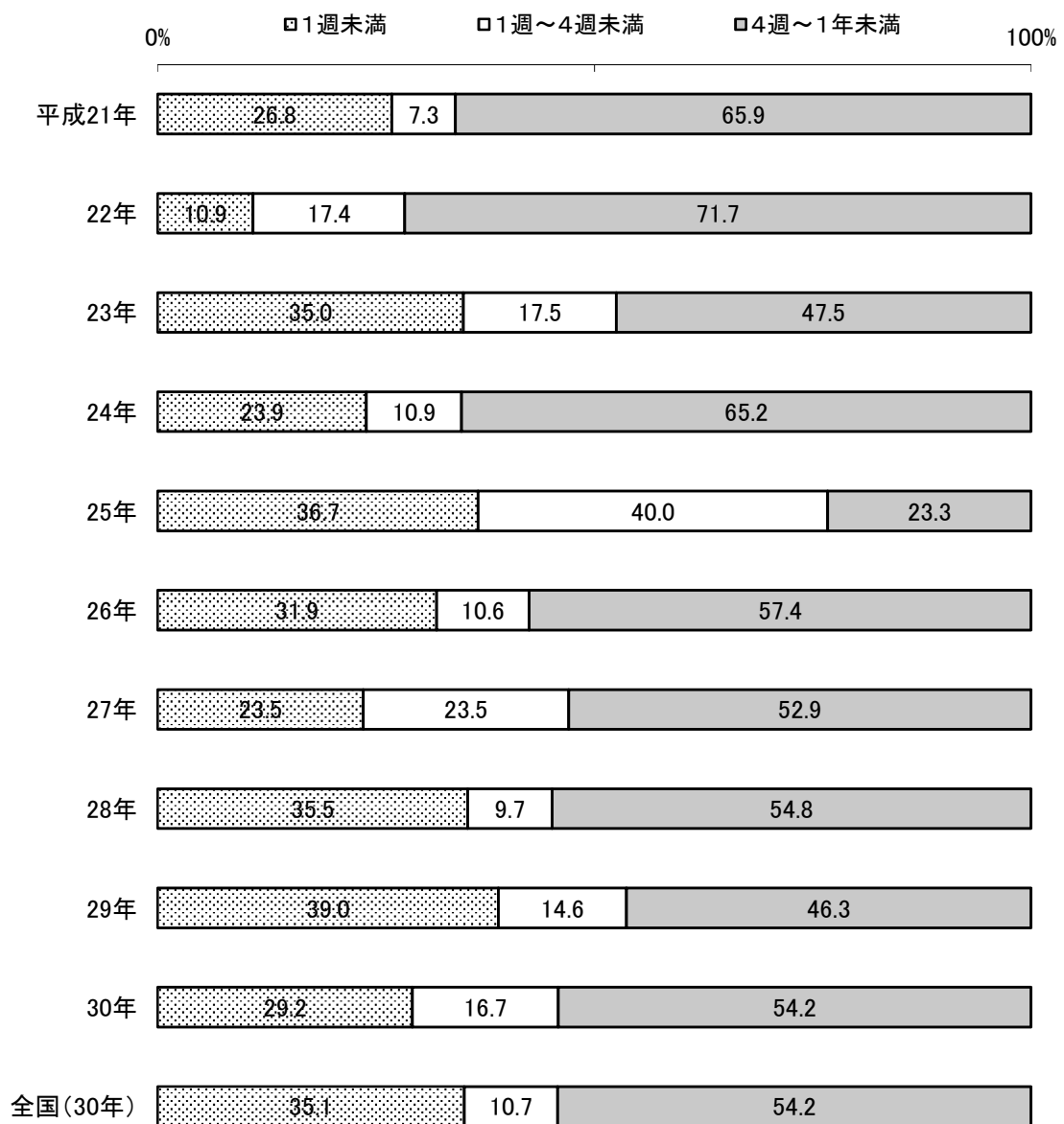

4 死産

(1) 死産の動向

死産は、死産の届出に関する規程第2条に規定する妊娠満12週(第4月)以後の死児の出産であり、自然死産と人工死産とに分けられている。

表21は、自然死産、人工死産別の死産数、死産率及び全死産中に占める人工死産の割合を示している。これによると、平成30年の全死産数は382胎で、前年より46胎減少した。

表21 自然－人工別死産数・率(出産千対)と全死産中人工死産の占める割合

| 年次 | 沖縄県 | | | | | | | 全国 | | |
|-------|-----|------|------|------|------|------|---------------|-------|-------|---------------|
| | 総数 | | 自然死産 | | 人工死産 | | 人工死産の占める割合(%) | 自然死産率 | 人工死産率 | 人工死産の占める割合(%) |
| | 死産数 | 死産率 | 死産数 | 死産率 | 死産数 | 死産率 | | | | |
| 平成21年 | 580 | 33.5 | 249 | 14.4 | 331 | 19.1 | 57.1 | 11.1 | 13.5 | 54.8 |
| 22年 | 560 | 31.7 | 255 | 14.4 | 305 | 17.3 | 54.5 | 11.2 | 13.0 | 53.9 |
| 23年 | 556 | 31.8 | 271 | 15.5 | 285 | 16.3 | 51.3 | 11.1 | 12.8 | 53.6 |
| 24年 | 507 | 28.8 | 243 | 13.8 | 264 | 15.0 | 52.1 | 10.8 | 12.6 | 53.8 |
| 25年 | 443 | 25.1 | 219 | 12.4 | 224 | 12.7 | 50.6 | 10.4 | 12.5 | 54.6 |
| 26年 | 494 | 29.3 | 233 | 13.8 | 261 | 15.5 | 52.8 | 10.6 | 12.3 | 53.6 |
| 27年 | 423 | 24.4 | 202 | 11.6 | 221 | 12.7 | 52.2 | 10.6 | 11.4 | 52.0 |
| 28年 | 434 | 25.5 | 213 | 12.5 | 221 | 13.0 | 50.9 | 10.1 | 10.9 | 51.9 |
| 29年 | 428 | 25.7 | 202 | 12.1 | 226 | 13.6 | 52.8 | 10.1 | 11.0 | 52.2 |
| 30年 | 382 | 23.7 | 182 | 11.3 | 200 | 12.4 | 52.4 | 9.9 | 11.0 | 52.8 |

注:総数及び自然死産には不明を含む。

表22 自然－人工妊娠期間死産数と割合

| 妊娠期間 | 沖縄県 | | | | | 全国 | | |
|--------------|------|------|------|------|---------------|-------|--------|---------------|
| | 自然死産 | | 人工死産 | | 人工死産の占める割合(%) | 実数 | | 人工死産の占める割合(%) |
| | 死産数 | 割合 | 死産数 | 割合 | | 自然死産 | 人工死産 | |
| 総数 | 182 | 100 | 200 | 100 | 52.4 | 9,252 | 10,362 | 52.8 |
| 満12～15週(第4月) | 71 | 39.0 | 82 | 41.0 | 21.5 | 3038 | 4035 | 20.6 |
| 16～19(5) | 43 | 23.6 | 72 | 36.0 | 18.8 | 2713 | 3818 | 19.5 |
| 20～23(6) | 32 | 17.6 | 46 | 23.0 | 12.0 | 1482 | 2508 | 12.8 |
| 24～27(7) | 15 | 8.2 | - | - | - | 631 | - | - |
| 28～31(8) | 4 | 2.2 | - | - | - | 375 | 1 | 0.0 |
| 32～35(9) | 4 | 2.2 | - | - | - | 385 | - | - |
| 36～39(10) | 12 | 6.6 | - | - | - | 502 | - | - |
| 40～ | 1 | 0.5 | - | - | - | 120 | - | - |
| 不詳 | - | - | - | - | - | 6 | - | - |

注:1 総数には、週数不明を含む。

2 ()内は数え月によるものである。

3 自然死産には不明を含む。

(2) 妊娠期間からみた死産

表22は、妊娠期間別の死産数と死産割合を示したものである。自然死産は一般に妊娠初期に多発し、その後は比較的安定し、分娩直近になるとまた増加する傾向にある。

(3) 母の年齢からみた死産

表23は、母の年齢階級別に、死産率を示したものである。

表23 母の年齢階級別死産数と死産率(出産千対)

平成30年

| 母の年齢 | 沖縄県 | | | | 全国 | |
|-------|------|------|------|------|-------|-------|
| | 自然死産 | | 人工死産 | | 自然 | 人工 |
| | 死産数 | 死産率 | 死産数 | 死産率 | 死産率 | 死産率 |
| 総数 | 182 | 11.3 | 200 | 12.4 | 9.9 | 11.0 |
| 14歳以下 | - | - | - | - | 11.0 | 582.4 |
| 15～19 | 5 | 12.2 | 25 | 61.1 | 10.3 | 128.7 |
| 20～24 | 18 | 9.5 | 52 | 27.6 | 8.4 | 30.7 |
| 25～29 | 35 | 9.1 | 43 | 11.1 | 7.5 | 7.8 |
| 30～34 | 48 | 9.0 | 32 | 6.0 | 9.1 | 5.6 |
| 35～39 | 44 | 12.2 | 31 | 8.6 | 12.1 | 8.0 |
| 40～44 | 30 | 29.9 | 14 | 14.0 | 17.6 | 17.6 |
| 45～49 | 2 | 48.8 | 3 | 73.2 | 29.2 | 59.6 |
| 50歳以上 | - | - | - | - | 54.1 | 27.0 |
| 不詳 | - | - | - | - | 500.0 | - |

注:死産の自然、人工別には不明を含む。

$$\text{死産率} = \frac{\text{年間のある年齢階級の母親による死産数}}{\text{年間のある年齢階級の母親による出産数(出生数+死産数)}} \times 1,000$$

5 周産期死亡

(1) 周産期死亡の動向

周産期死亡は、妊娠満22週以後の死産と、生後1週未満の早期新生児死亡を表したものである。表24によると、平成30年は53人で前年より9人減少した。

表24 妊娠満22週以後の死産－早期新生児死亡数・率
及び周産期死亡中妊娠満22週以後の死産の占める割合

| 年次 | 周産期死亡数 | | | 周産期死亡率 | | | 周産期死亡中 妊娠満22週以後の死産の占める割合(%) |
|----------|--------|-------------|---------|--------|-------------|---------|--------------------------------|
| | 総数 | 妊娠満22週以後の死産 | 早期新生児死亡 | 総数 | 妊娠満22週以後の死産 | 早期新生児死亡 | |
| 平成26年 | 65 | 50 | 15 | 4.0 | 3.0 | 0.9 | 76.9 |
| 27年 | 55 | 47 | 8 | 3.2 | 2.8 | 0.5 | 85.5 |
| 28年 | 63 | 52 | 11 | 3.8 | 3.1 | 0.7 | 82.5 |
| 29年 | 62 | 46 | 16 | 3.8 | 2.8 | 1.0 | 74.2 |
| 30年 | 53 | 46 | 7 | 3.4 | 2.9 | 0.4 | 86.8 |
| 全国(H30年) | 2,999 | 2,385 | 614 | 3.3 | 2.6 | 0.7 | 79.5 |

$$\text{周産期死亡率} = \frac{\text{周産期死亡数}}{\text{出生数} + \text{妊娠満22週以後の死産数}} \times 1,000$$

$$\text{妊娠満22週以後の死産率} = \frac{\text{妊娠満22週以後の死産数}}{\text{出生数} + \text{妊娠満22週以後の死産数}} \times 1,000$$

$$\text{早期新生児死亡率} = \frac{\text{早期新生児死亡数}}{\text{出生数}} \times 1,000$$

(2) 周産期死亡の原因

周産期死亡の原因は、児側病態と母側病態の両方から観察している。表25は、周産期死亡について、母側病態－児側病態にみた妊娠満22週以後の死産、早期新生児死亡、周産期死亡数との割合を示したものである。

表25 死因(母側病態-児童側病態)別にみた妊娠満22週以後の死産-早期新生児死亡数・割合

平成30年

| 基本 コード | 死 因 | 死亡数 | | | 構成割合(%) | | |
|-----------|---|-----|-----------------|-------------|---------|-----------------|-------------|
| | | 総数 | 妊娠満22週 以後の死産 | 早期新生 児死亡 | 総数 | 妊娠満22週 以後の死産 | 早期新生 児死亡 |
| 母 側 病 態 | | | | | | | |
| | 総数 | 53 | 46 | 7 | 100 | 100 | 100 |
| P00 | 現在の妊娠とは無関係の場合もありうる母体の病態により影響を受けた胎児及び新生児 | 13 | 13 | - | 24.5 | 28.3 | - |
| P01 | 母体の妊娠合併症により影響を受けた胎児及び新生児 | 4 | 3 | 1 | 7.5 | 6.5 | 14.3 |
| P02 | 胎盤、臍帯及び卵膜の合併症により影響を受けた胎児及び新生児 | 11 | 10 | 1 | 20.8 | 21.7 | 14.3 |
| P03 | その他の分娩合併症により影響を受けた胎児及び新生児 | 2 | 1 | 1 | 3.8 | 2.2 | 14.3 |
| P04 | 胎盤又は母乳を介して有害な影響を受けた胎児及び新生児 | - | - | - | - | - | - |
| P97 | 母体保護法による人工妊娠中絶、母体の病態によらないもの | - | - | - | - | - | - |
| P99 | 母体に原因なし | 23 | 19 | 4 | 43.4 | 41.3 | 57.1 |
| 児 童 側 病 態 | | | | | | | |
| | 総数 | 53 | 46 | 7 | 100 | 100 | 100 |
| P05-P96 | 周産期に発生した病態 | 43 | 38 | 5 | 81.1 | 82.6 | 71.4 |
| P05-P08 | 妊娠期間及び胎児発育に関連する障害 | 2 | 1 | 1 | 3.8 | 2.2 | 14.3 |
| P10-P15 | 出産外傷 | - | - | - | - | - | - |
| P20-P29 | 周産期に特異的な呼吸障害及び心血管障害 | 4 | 1 | 3 | 7.5 | 2.2 | 42.9 |
| P35-P39 | 周産期に特異的な感染症 | 1 | 1 | - | 1.9 | 2.2 | - |
| P50-P61 | 胎児及び新生児の出血性障害及び血液障害 | - | - | - | - | - | - |
| P70-P72 | 胎児及び新生児に特異的な一過性の内分泌障害及び代謝障害 | - | - | - | - | - | - |
| P76-P78 | 胎児及び新生児の消化器系障害 | - | - | - | - | - | - |
| P80-P83 | 胎児及び新生児の外皮及び体温調節に関連する病態 | - | - | - | - | - | - |
| P90-P96 | 周産期に発生したその他の障害 | 36 | 35 | 1 | 67.9 | 76.1 | 14.3 |
| Q00-Q99 | 先天奇形、変形及び染色体異常 | 10 | 8 | 2 | 18.9 | 17.4 | 28.6 |
| Q00-Q07 | 神経系の先天奇形 | 2 | - | 2 | 3.8 | - | 28.6 |
| Q10-Q18 | 眼、耳、顔面及び頸部の先天奇形 | - | - | - | - | - | - |
| Q20-Q28 | 循環器系の先天奇形 | 1 | 1 | - | 1.9 | 2.2 | - |
| Q30-Q34 | 呼吸器系の先天奇形 | - | - | - | - | - | - |
| Q35-Q37 | 唇裂及び口蓋裂 | - | - | - | - | - | - |
| Q38-Q45 | 消化器系のその他の先天奇形 | - | - | - | - | - | - |
| Q50-Q56 | 生殖器の先天奇形 | - | - | - | - | - | - |
| Q60-Q64 | 腎尿路系の先天奇形 | - | - | - | - | - | - |
| Q65-Q79 | 筋骨格系の先天奇形及び変形 | - | - | - | - | - | - |
| Q80-Q89 | その他の先天奇形 | 1 | 1 | - | 1.9 | 2.2 | - |
| Q90-Q99 | 染色体異常、他に分類されないもの | 6 | 6 | - | 11.3 | 13.0 | - |
| | その他の病態 | - | - | - | - | - | - |

6 婚姻と離婚

(1) 婚姻と離婚の動向

表26は、婚姻件数及び婚姻率の年次推移を示したものである。

これによると、平成30年の婚姻件数は7,887組で前年より197組減少した。

表26 婚姻件数と率の年次推移

| 年次 | 婚姻件数 | 婚姻率(人口千対) | |
|------|-------|-----------|-----|
| | | 沖縄県 | 全国 |
| 平成2年 | 7,708 | 6.3 | 5.9 |
| 3 | 7,834 | 6.4 | 6.0 |
| 4 | 8,140 | 6.6 | 6.1 |
| 5 | 8,373 | 6.7 | 6.4 |
| 6 | 8,350 | 6.7 | 6.3 |
| 7 | 8,401 | 6.6 | 6.4 |
| 8 | 8,490 | 6.6 | 6.4 |
| 9 | 8,458 | 6.6 | 6.2 |
| 10 | 8,316 | 6.4 | 6.3 |
| 11 | 8,480 | 6.5 | 6.1 |
| 12 | 9,077 | 6.9 | 6.4 |
| 13 | 8,990 | 6.8 | 6.4 |
| 14 | 8,613 | 6.5 | 6.0 |
| 15 | 8,494 | 6.3 | 5.9 |
| 16 | 8,637 | 6.4 | 5.7 |
| 17 | 8,808 | 6.5 | 5.7 |
| 18 | 8,853 | 6.5 | 5.8 |
| 19 | 8,620 | 6.3 | 5.7 |
| 20 | 8,898 | 6.5 | 5.8 |
| 21 | 8,989 | 6.5 | 5.6 |
| 22 | 8,892 | 6.4 | 5.5 |
| 23 | 8,401 | 6.0 | 5.2 |
| 24 | 8,842 | 6.3 | 5.3 |
| 25 | 8,803 | 6.3 | 5.3 |
| 26 | 8,473 | 6.0 | 5.1 |
| 27 | 8,695 | 6.1 | 5.1 |
| 28 | 8,464 | 5.9 | 5.0 |
| 29 | 8,084 | 5.7 | 4.9 |
| 30 | 7,887 | 5.5 | 4.7 |

図6 婚姻率の年次推移(人口千対)



表27 離婚件数と率の年次推移

表27は、離婚件数及び離婚率の年次推移を示したものである。

これによると、平成30年の離婚件数は3,618組で前年より134組増加した。

| 年次 | 離婚件数 | 離婚率(人口千対) | |
|------|-------|-----------|------|
| | | 沖縄県 | 全国 |
| 平成2年 | 2,313 | 1.90 | 1.28 |
| 3 | 2,400 | 1.96 | 1.37 |
| 4 | 2,465 | 2.00 | 1.45 |
| 5 | 2,706 | 2.18 | 1.52 |
| 6 | 2,842 | 2.27 | 1.57 |
| 7 | 2,804 | 2.22 | 1.60 |
| 8 | 2,972 | 2.33 | 1.66 |
| 9 | 3,109 | 2.42 | 1.78 |
| 10 | 3,524 | 2.72 | 1.94 |
| 11 | 3,442 | 2.64 | 2.00 |
| 12 | 3,589 | 2.74 | 2.10 |
| 13 | 3,902 | 2.95 | 2.27 |
| 14 | 3,787 | 2.84 | 2.30 |
| 15 | 3,722 | 2.77 | 2.25 |
| 16 | 3,674 | 2.72 | 2.15 |
| 17 | 3,667 | 2.71 | 2.08 |
| 18 | 3,650 | 2.68 | 2.04 |
| 19 | 3,698 | 2.71 | 2.02 |
| 20 | 3,565 | 2.60 | 1.99 |
| 21 | 3,579 | 2.60 | 2.01 |
| 22 | 3,580 | 2.58 | 1.99 |
| 23 | 3,570 | 2.56 | 1.87 |
| 24 | 3,634 | 2.59 | 1.87 |
| 25 | 3,651 | 2.59 | 1.84 |
| 26 | 3,571 | 2.53 | 1.77 |
| 27 | 3,603 | 2.53 | 1.81 |
| 28 | 3,700 | 2.59 | 1.73 |
| 29 | 3,484 | 2.44 | 1.70 |
| 30 | 3,618 | 2.53 | 1.68 |

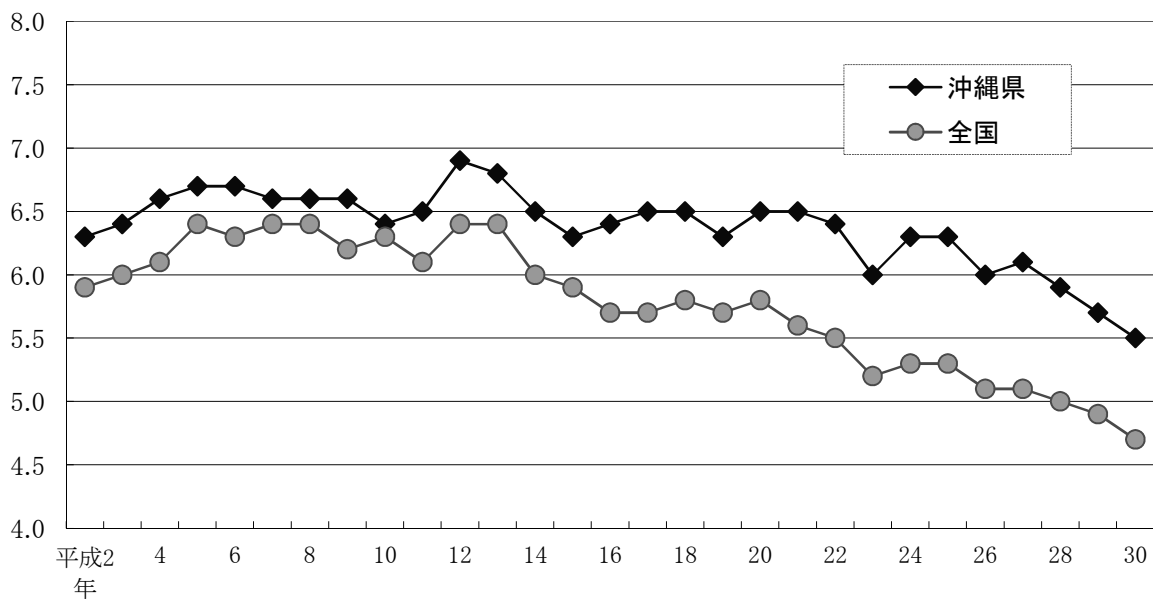
図7 離婚率の年次推移(人口千対)

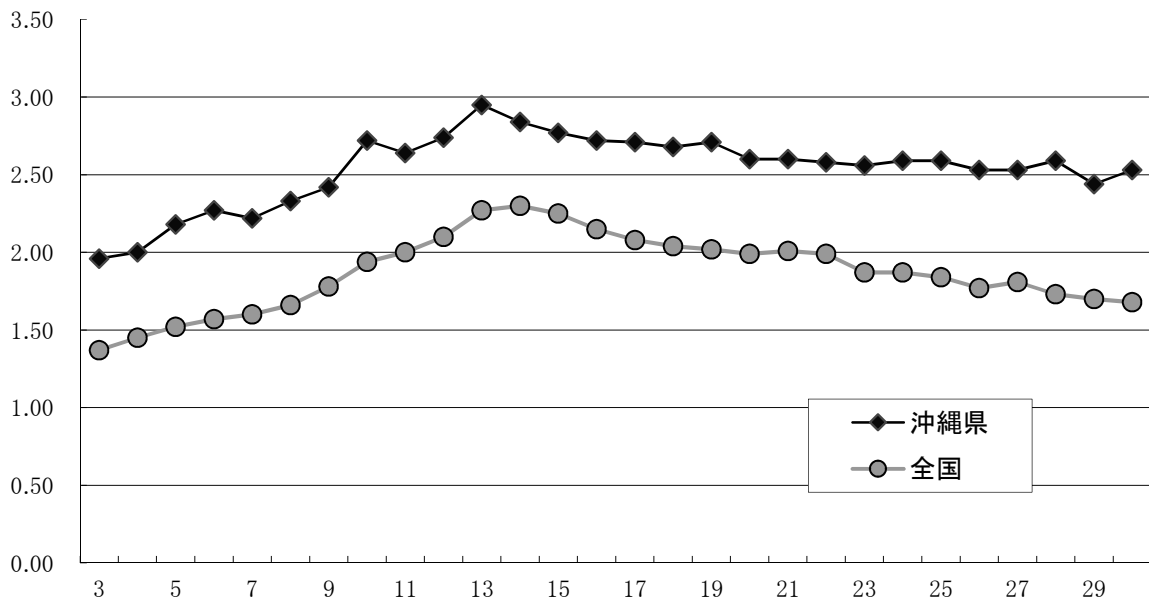

(2) 結婚生活に入った時の夫婦の年齢

表28は、平成30年に結婚生活に入った夫婦の結婚年齢別婚姻件数と割合を示したものである。

婚姻届については特に届出期限の定めがないため、実際には結婚生活に入っているにもかかわらず、届け出までにある程度の期間を要する事例もあることから、年齢の観察にあたっては、結婚生活に入ったその年のうちに届出を行った夫婦についてのみを対象としている。

表28 夫婦の結婚年齢(5歳階級)別婚姻件数と割合(平成30年に結婚生活に入ったもの)

平成30年

| | 件数 | | | | 割合 | | | | 全国(割合) | | | |
|--------|-------|-------|-------|-------|------|------|------|------|--------|------|------|------|
| | 初婚 | | 再婚 | | 初婚 | | 再婚 | | 初婚 | | 再婚 | |
| | 夫 | 妻 | 夫 | 妻 | 夫 | 妻 | 夫 | 妻 | 夫 | 妻 | 夫 | 妻 |
| 総数 | 4,375 | 4,528 | 1,282 | 1,129 | 100 | 100 | 100 | 100 | 100 | 100 | 100 | 100 |
| 19歳以下 | 146 | 225 | - | 3 | 3.3 | 5.0 | - | 0.3 | 1.0 | 1.8 | 0.0 | 0.1 |
| 20～24歳 | 940 | 1,075 | 35 | 54 | 21.5 | 23.7 | 2.7 | 4.8 | 13.0 | 18.0 | 1.5 | 3.2 |
| 25～29 | 1,413 | 1,502 | 124 | 150 | 32.3 | 33.2 | 9.7 | 13.3 | 37.4 | 41.9 | 6.7 | 11.9 |
| 30～34 | 988 | 1,021 | 208 | 239 | 22.6 | 22.5 | 16.2 | 21.2 | 25.3 | 22.6 | 15.2 | 20.2 |
| 35～39 | 475 | 471 | 283 | 255 | 10.9 | 10.4 | 22.1 | 22.6 | 12.8 | 10.2 | 19.4 | 20.2 |
| 40～44 | 241 | 160 | 228 | 142 | 5.5 | 3.5 | 17.8 | 12.6 | 6.3 | 3.7 | 18.1 | 14.8 |
| 45～49 | 116 | 46 | 140 | 95 | 2.7 | 1.0 | 10.9 | 8.4 | 2.6 | 1.1 | 13.9 | 11.8 |
| 50歳以上 | 56 | 28 | 264 | 191 | 1.3 | 0.6 | 20.6 | 16.9 | 1.5 | 0.6 | 25.1 | 17.8 |
| 不詳 | - | - | - | - | - | - | - | - | - | - | - | - |

注：夫婦の年齢は結婚式をあげた時又は同居を始めた時の年齢である。

表29 平均初婚年齢および夫婦の年齢差

| 年次 | 夫(歳) | 妻(歳) | 年齢差(歳) |
|----------|------|------|--------|
| 平成21年 | 29.8 | 28.3 | 1.5 |
| 22年 | 29.9 | 28.4 | 1.5 |
| 23年 | 29.9 | 28.3 | 1.6 |
| 24年 | 30.0 | 28.6 | 1.4 |
| 25年 | 30.1 | 28.9 | 1.2 |
| 26年 | 30.3 | 29.0 | 1.3 |
| 27年 | 30.3 | 29.0 | 1.3 |
| 28年 | 30.3 | 29.0 | 1.3 |
| 29年 | 30.1 | 29.0 | 1.1 |
| 30年 | 30.0 | 28.8 | 1.2 |
| 全国(H30年) | 31.1 | 29.4 | 1.7 |

表29は、平均初婚年齢及び夫婦の年齢差を示したものである。これによると、平成30年の平均初婚年齢は夫が30.0歳、妻が28.8歳である。

(3) 再婚の夫婦

表30は初婚、再婚別の婚姻件数と割合を示したものである。

また、夫婦の初婚、再婚の組み合わせは、表31のとおりである。

注：届出年に同居し届け出たもの

表30 初婚－再婚別婚姻件数と割合

平成30年

| | 夫 | | 妻 | | 全国(割合) | |
|----|-------|------|-------|------|--------|------|
| | 件数 | 割合 | 件数 | 割合 | 夫 | 妻 |
| 総数 | 7,887 | 100 | 7,887 | 100 | 100 | 100 |
| 初婚 | 6,056 | 76.8 | 6,325 | 80.2 | 80.3 | 83.1 |
| 再婚 | 1,831 | 23.2 | 1,562 | 19.8 | 19.7 | 16.9 |

表31 夫婦の初婚－再婚別婚姻件数と割合

平成30年

| | 件数 | 割合 | 全国(割合) |
|---------|-------|------|--------|
| 総数 | 7,887 | 100 | 100 |
| 夫婦とも初婚 | 5,433 | 68.9 | 73.3 |
| 夫初婚・妻再婚 | 623 | 7.9 | 7.1 |
| 夫再婚・妻初婚 | 892 | 11.3 | 9.9 |
| 夫婦とも再婚 | 939 | 11.9 | 9.8 |

(4) 離婚の種類

表32は、離婚の種類別に離婚件数とその割合を示したものである。

わが国では、離婚は夫婦間の協議に基づく届け出を行うことにより成立するため、離婚総数に占める協議離婚の割合が極めて高い。

表32 離婚の種類別離婚件数と割合

| 年次 | 総数 | 協議 | 調停 | 審判 | 和解 | 認諾 | 判決 |
|--------------|-------|-------|-----|-----|-----|----|-----|
| 離婚件数 | | | | | | | |
| 平成21年 | 3,579 | 3,308 | 231 | - | 20 | - | 20 |
| 22年 | 3,580 | 3,297 | 241 | - | 25 | - | 17 |
| 23年 | 3,570 | 3,296 | 213 | - | 29 | - | 32 |
| 24年 | 3,634 | 3,338 | 236 | - | 33 | - | 27 |
| 25年 | 3,651 | 3,370 | 222 | - | 27 | - | 32 |
| 26年 | 3,571 | 3,321 | 174 | 5 | 36 | - | 35 |
| 27年 | 3,603 | 3,324 | 211 | 5 | 37 | - | 26 |
| 28年 | 3,700 | 3,389 | 239 | 14 | 30 | - | 28 |
| 29年 | 3,484 | 3,175 | 242 | 28 | 28 | - | 11 |
| 30年 | 3,618 | 3,338 | 204 | 29 | 26 | - | 21 |
| 割合 | | | | | | | |
| 平成21年 | 100 | 92.4 | 6.5 | - | 0.6 | - | 0.6 |
| 22年 | 100 | 92.1 | 6.7 | - | 0.7 | - | 0.5 |
| 23年 | 100 | 92.3 | 6.0 | - | 0.8 | - | 0.9 |
| 24年 | 100 | 91.9 | 6.5 | - | 0.9 | - | 0.7 |
| 25年 | 100 | 92.3 | 6.1 | - | 0.7 | - | 0.9 |
| 26年 | 100 | 93.0 | 4.9 | 0.1 | 1.0 | - | 1.0 |
| 27年 | 100 | 92.3 | 5.9 | 0.1 | 1.0 | - | 0.7 |
| 28年 | 100 | 91.6 | 6.5 | 0.4 | 0.8 | - | 0.8 |
| 29年 | 100 | 91.1 | 6.9 | 0.8 | 0.8 | - | 0.3 |
| 30年 | 100 | 92.3 | 5.6 | 0.8 | 0.7 | - | 0.6 |
| 全国 (H30年) | 100 | 87.4 | 9.5 | 0.5 | 1.6 | - | 1.0 |

(5) 離婚した夫婦の同居期間

表33は、結婚生活後どのくらい経って離婚したかを夫婦の同居期間別に示したものである。

結婚生活に入って10年以内の離婚は、本県では離婚全体の52.9%である。

表33 同居期間別にみた離婚件数と割合

平成30年

| 同居期間 | 沖縄県 | | | 全国 | |
|----------|-------|------|------|------|------|
| | 件数 | 割合 | 累積 | 割合 | 累積 |
| 総数 | 3,618 | 100 | - | 100 | - |
| 1年未満 | 181 | 5.0 | 5.0 | 5.9 | 5.9 |
| 1～2年未満 | 232 | 6.4 | 11.4 | 7.0 | 12.9 |
| 2～3年未満 | 255 | 7.0 | 18.5 | 6.8 | 19.7 |
| 3～4年未満 | 253 | 7.0 | 25.5 | 6.0 | 25.8 |
| 4～5年未満 | 210 | 5.8 | 31.3 | 5.4 | 31.1 |
| 5～10年未満 | 784 | 21.7 | 52.9 | 19.6 | 50.7 |
| 10～15年未満 | 518 | 14.3 | 67.2 | 13.2 | 64.0 |
| 15～20年未満 | 420 | 11.6 | 78.9 | 10.8 | 74.8 |
| 20～25年未満 | 286 | 7.9 | 86.8 | 8.2 | 83.0 |
| 25～30年未満 | 140 | 3.9 | 90.6 | 4.9 | 87.9 |
| 30～35年未満 | 69 | 1.9 | 92.5 | 2.4 | 90.3 |
| 35年以上 | 82 | 2.3 | 94.8 | 2.9 | 93.3 |
| 不詳 | 188 | 5.2 | 100 | 6.7 | 100 |

(6)届出時の夫婦の年齢

表34は、夫婦の年齢別の離婚件数の割合を示したものである。これによると、離婚が最も多い年代は、夫が35歳～39歳で16.0%、妻が35～39歳で16.5%を占めている。

表34 届出時の年齢(5歳階級)別離婚件数の割合

平成30年

| 年齢 | 件数 | | 割合 | | 全国(割合) | |
|--------|-------|-------|------|------|--------|------|
| | 夫 | 妻 | 夫 | 妻 | 夫 | 妻 |
| 総数 | 3,618 | 3,618 | 100 | 100 | 100 | 100 |
| ～19歳 | 19 | 37 | 0.5 | 1.0 | 0.2 | 0.5 |
| 20～24歳 | 257 | 327 | 7.1 | 9.0 | 4.2 | 6.3 |
| 25～29歳 | 382 | 487 | 10.6 | 13.5 | 9.9 | 13.2 |
| 30～34歳 | 561 | 573 | 15.5 | 15.8 | 14.7 | 16.6 |
| 35～39歳 | 579 | 596 | 16.0 | 16.5 | 15.6 | 16.0 |
| 40～44歳 | 569 | 555 | 15.7 | 15.3 | 15.4 | 15.2 |
| 45～49歳 | 414 | 405 | 11.4 | 11.2 | 13.5 | 12.8 |
| 50～54歳 | 317 | 250 | 8.8 | 6.9 | 9.5 | 8.1 |
| 55～59歳 | 170 | 163 | 4.7 | 4.5 | 6.4 | 4.6 |
| 60歳～ | 350 | 225 | 9.7 | 6.2 | 10.6 | 6.6 |
| 不詳 | - | - | - | - | - | - |

(7)離婚した夫婦の子供の数

表35は、親権を行う子(満20歳未満の子)の数別に離婚件数とその割合を示したものである。これによると、親権を行う子のいる夫婦の割合は、70.4%、一方親権を行う子のいない夫婦の割合は29.6%となっている。

次に、子供の数による離婚件数の変化をみると、子供が1人いる場合が26.9%で最も多く、2人いる場合が23.9%となり、子供が多くなるほど割合は少なくなっている。

また、表36は、子供の親権をどちらの夫婦が行うかを示したものであるが、子供の数にかかわらず、妻が親権を行う場合が多い。

表35 夫婦が親権を行う子の数別離婚件数と割合

| 年次 | 総数 | 子供がいない | 子供がいる | | | | | 5人以上 |
|----------|-------|--------|-------|-------|------|------|-----|------|
| | | | 総数 | 1人 | 2人 | 3人 | 4人 | |
| 子 供 の 数 | | | | | | | | |
| 平成25年 | 3,651 | 1,098 | 2,553 | 1,035 | 856 | 448 | 162 | 52 |
| 26年 | 3,571 | 1,083 | 2,488 | 975 | 859 | 435 | 161 | 58 |
| 27年 | 3,603 | 1,173 | 2,430 | 961 | 883 | 388 | 156 | 42 |
| 28年 | 3,700 | 1,138 | 2,562 | 1,041 | 870 | 447 | 143 | 61 |
| 29年 | 3,484 | 1,047 | 2,437 | 993 | 816 | 433 | 142 | 53 |
| 30年 | 3,618 | 1,071 | 2,547 | 972 | 864 | 451 | 187 | 73 |
| 割 合 % | | | | | | | | |
| 平成25年 | 100 | 30.1 | 69.9 | 28.3 | 23.4 | 12.3 | 4.4 | 1.4 |
| | | | 100 | 40.5 | 33.5 | 17.5 | 6.3 | 2.0 |
| 26年 | 100 | 30.3 | 69.7 | 27.3 | 24.1 | 12.2 | 4.5 | 1.6 |
| | | | 100 | 39.2 | 34.5 | 17.5 | 6.5 | 2.3 |
| 27年 | 100 | 32.6 | 67.4 | 26.7 | 24.5 | 10.8 | 4.3 | 1.2 |
| | | | 100 | 39.5 | 36.3 | 16.0 | 6.4 | 1.7 |
| 28年 | 100 | 30.8 | 69.2 | 28.1 | 23.5 | 12.1 | 3.9 | 1.6 |
| | | | 100 | 40.6 | 34.0 | 17.4 | 5.6 | 2.4 |
| 29年 | 100 | 30.1 | 69.9 | 28.5 | 23.4 | 12.4 | 4.1 | 1.5 |
| | | | 100 | 40.7 | 33.5 | 17.8 | 5.8 | 2.2 |
| 30年 | 100 | 29.6 | 70.4 | 26.9 | 23.9 | 12.5 | 5.2 | 2.0 |
| | | | 100 | 38.2 | 33.9 | 17.7 | 7.3 | 2.9 |
| 全国(H30年) | 100 | 42.2 | 57.8 | 26.7 | 21.9 | 7.3 | 1.5 | 0.4 |
| | | | 100 | 46.2 | 37.9 | 12.6 | 2.6 | 0.8 |

注:親権を行う子とは満20歳未満の子をいう。

表36 親権を行う子の数別離婚件数の割合

| 年次 | 1人 | | | 2人 | | | | 3人以上 | | | |
|----------|-------|------|------|-----|---------|---------|-----|------|---------|---------|------|
| | 総数 | 夫が親権 | 妻が親権 | 総数 | 夫が2児の親権 | 妻が2児の親権 | その他 | 総数 | 夫が全児の親権 | 妻が全児の親権 | その他 |
| 離 婚 件 数 | | | | | | | | | | | |
| 平成25年 | 1,035 | 151 | 884 | 856 | 113 | 691 | 52 | 662 | 90 | 501 | 71 |
| 26年 | 975 | 124 | 851 | 859 | 135 | 679 | 45 | 654 | 76 | 518 | 60 |
| 27年 | 961 | 111 | 850 | 883 | 113 | 722 | 48 | 586 | 72 | 452 | 62 |
| 28年 | 1,041 | 139 | 902 | 870 | 101 | 730 | 39 | 651 | 84 | 505 | 62 |
| 29年 | 993 | 131 | 862 | 816 | 89 | 690 | 37 | 628 | 78 | 493 | 57 |
| 30年 | 972 | 131 | 841 | 864 | 93 | 738 | 33 | 711 | 57 | 582 | 72 |
| 割 合 % | | | | | | | | | | | |
| 平成25年 | 100 | 14.6 | 85.4 | 100 | 13.2 | 80.7 | 6.1 | 100 | 13.6 | 75.7 | 10.7 |
| 26年 | 100 | 12.7 | 87.3 | 100 | 15.7 | 79.0 | 5.2 | 100 | 11.6 | 79.2 | 9.2 |
| 27年 | 100 | 11.6 | 88.4 | 100 | 12.8 | 81.8 | 5.4 | 100 | 12.3 | 77.1 | 10.6 |
| 28年 | 100 | 13.4 | 86.6 | 100 | 11.6 | 83.9 | 4.5 | 100 | 12.9 | 77.6 | 9.5 |
| 29年 | 100 | 13.2 | 86.8 | 100 | 10.9 | 84.6 | 4.5 | 100 | 12.4 | 78.5 | 9.1 |
| 30年 | 100 | 13.5 | 86.5 | 100 | 10.8 | 85.4 | 3.8 | 100 | 8.0 | 81.9 | 10.1 |
| 全国(H30年) | 100 | 13.0 | 87.0 | 100 | 11.5 | 83.5 | 5.0 | 100 | 9.7 | 79.8 | 10.5 |

注:その他とは、夫と妻がそれぞれ分け合って子供の親権を行う場合である。